文明結婚各種飾品

文明結婚男女新人所御飾品尤須別出心裁花樣翻新以表鄭重際此天氣溫和結婚者必絡繹相接小號特情技師加工趕製各種乾坤宅應用新樣飾品妝奩器具親友餽贈禮品以備采擇定製結婚用印戒指代鐫各色珠鑽鑽石首飾等件賜顧者請駕臨河南路一百二十一號

時和金銀首飾老號 庶不致誤

中華民國七年六月十八日（即舊歷五月初十日）（星期二）

民國日報

THE REPUBLICAN DAILY NEWS

〈電話四千八百十六號〉

第八百六十八號

今日三大張售大洋三分

本報開設在上海棋盤街中市（河南路）第五百另一號

諸聖堂國語講道會

前司法次長徐季龍先生演講福音真道四星期 會期（六月二十三日）（六月三十日）（七月七日）（七月十四日）時間（午後三時）地址法租界霞飛路二百二十二號

招商局公益學堂廣告

本局同人在上海美租界華德路辦立高等小學並附初等小學專為招商局同人之後裔而設學費寄宿費均免收膳費酌收准於暑假後開學凡上海暨各埠分局以及船棧局等如有同人後裔來堂肄業者請速將姓名履歷年歲課程開來掛號至所切盼

上海掛號處 招商總局
外埠掛號處 招商分局

肝胃氣痛專科 徐隱樵 現已回滬照常應診

診所仍在望平街三馬路口中華印刷所樓上每日上午十時起下午六時止門診[illegible]元二角出診五元五角外埠通信問疾須將病史詳示原症寄方費照門診杭滬寧火車交通各地邀請往診聘金另議又隱製肝胃氣痛靈藥每瓶[illegible]元寄費外加此藥市上並無寄售之家以防偽品購者須認明本醫生寓地點為要

上海華成皮鞋公司廣告

本公司專製仕女各色皮鞋以及雜用皮件如蒙賜顧價目公道如貨不合包可掉換請駕臨五馬路棋盤街口五八九號可也

浙江留日學生同鄉會事務所啟事

敬啟者本事務所現已遷移在法界霞飛路寶康里八號如有續歸諸同學及寄寓各旅館諸君請即惠臨本所寄宿為幸

旅滬國會議員通訊處緊要啟事

啟者國會開會期近 兩院同人已多數赴粵 所有天津發給車船費定於六月十號截止如有遠道來遲概向上海本處領取 特此佈告敬希公鑒

旅滬國會議員通訊處謹啟 愷自邇路二百八十二號

東亞鑛務局廣告

敝局現聘專門技師代客辦理左列各事取費從廉以符篤實之旨

一鑛物岩石之鑑定及分析
二鑛山之測量及土木建築以至船舶等之製圖
三鑛山之調查及計畫

事務所 上海黃浦路三十七號 電話北一一八七號 東亞鑛務局

巴和英法大律師啟事

本律師邇因公務日繁除姜景暄王綱奎二君仍照常辦公外茲特聘請沈君驊臣為本律師譯員一切事宜各界如有委任請駕臨本律師公館接洽可也 法大馬路七十一號 電話三三三九

德醫黃鐘

先生學術精深任實隆醫院臨症多年兼任同濟醫工大學校醫凡內外病症花柳喉症戒煙以及時疫流行病疑難危險各症經其診治無不奏效遇急症則隨請隨到從未計較如先生者道高心善洵今世之良醫用特介紹俾病者知所問津也

介紹人 蔡寶善 孫多森 關炯之 謝無量 孫多壁 孫元方 吳引孫 劉澒生 惲毓鼎 吳頌賢

◎診例 上午九時至十一時施診貧病只收小洋一角 下午一時至四時門診診金一元 四時後出診診金五元 戒烟注射等診金面議 急症隨請隨到診金不加號金車資一概不取

◎診所 白克路龍飛車行對面懷德里一二百十號 電話中央二六四二

復旦大學招生廣告

中學 備館及一三四年級
大學預科 文科理科商科
大學本科 文科商科一年級均可插班
考期 七月五號上午九時在本校考試
考手續 先期向本校或跑馬廳寰球學生會報名隨繳四寸相片報名費五元取者學費內扣算不取發還
章程 須附郵票三十分函索即寄詳章
投考校址 徐家匯路李公祠

五年正月念三號第三種郵便物認可

購食興華機器麪

日衞生不可不食如蒙惠顧各處均有經售 總發行所新垃圾橋北蘇州路七十一號 電話三三八九號顧客又一便利也 本公司謹啟

價廉物美

本公司揀選上等羊毛自機各種精美地毯運銷歐美批發各省選運馳名茲為推廣營業起見門市亦一律平價出售以副惠顧諸君盛意請各界駕臨一試為幸 上海北京路觀音閣碼頭華商地毯公司謹啟

上洋大東門內 南鳳祥和記銀樓擇於陰歷五月十三日陽歷六月廿一日大開張

本樓開張已歷數十餘年久已馳名中外茲因擴張營業遷址自建高大白石洋房門面發兌加冶乙字十足條錠葉金精製時樣金銀首飾華洋器皿金鑽嵌鑽石珠寶玲瓏細巧一應俱全倘蒙賜顧請認明萬象商標庶不致悞

鏡華德記照相館受盤聲明

城內福佑路鏡華協記照相館前東因無意營業憑中盤與鏡華德記所有協記進出貨款人欠欠人及各主顧未取之照片等均歸德記接洽一切照常有效所有帳外銀錢往來以及担保等情概歸協記自理特此登報聲明 鏡華德記啟

鏡華協記照相館出盤聲明

城內福佑路鏡華協記照相館各股東無意經營憑中盤與鏡華德記所有各顧主所拍之照片以及鏡華協記進出貨款人欠欠人一切照常有效如有帳外往來銀錢及保單概歸協記自理特此登報聲明 鏡華協記啟

留東外史

書叙近年留東學界現象巨細靡遺無奇不有世不少概見之作著者僑日有年慨祖國之凌夷痛青年之頹放目擊心傷發為嬉笑怒罵之文實寓警覺提撕之意誠留學界不可不讀之書也

一集至五集每集五角 上海麥家圈萃秀里 民權出版部發行

保十年花旗金手表 每只八元

此項手表價廉物美使用利便為全球上各界所信用近當夏令更屬合用本行於去歲曾運到數千只不數日全然銷罄而未及購者難免抱向隅之憾今又大宗運到每隻仍售八元 倘希及早惠顧幸勿失之交臂也 本行已向郵局掛號無論遠近各貨均可投遞外埠函購先惠貨價另加郵費五角郵票代價不折不扣

上海英大馬路拋球場亨達利洋行啟

武士道 技擊叢刊 預約廣告

武俠技擊之術為吾國數千年來固有之國粹自歐風昌盛繼起無人國人遂有病夫之號流風衰替滋可歎也本社有鑒於此特請當代文豪奚燕子聞野鶴吳綺緣平襟亞葉小鳳姚鵷雛戚飯牛諸先生加以評點美幷難具可稱雙絕全書計分四大卷（一）綠沉館筆記（二）推仔第二樓筆記（三）憶紅樓筆記（四）襟霞閣筆記 共十萬餘言所紀咸深山劍客域外奇人破壁飛昇千變萬怪文筆亦如生龍活虎莫可梲掘評語老鍊簡貴馬班之遺洵為近代小說界中空前之傑作現已付印約分優待讀者起見特先發售預約全書定價八角預約四角 預約期陰曆四月十五日起五月十五日截止六月初出版券額無多欲購從速 購券處上海二馬路生生美術公司交通路清華書局四馬路海左書局啟新書局三馬路小說叢報社 大廈里一百零五號尚武社啟

環球名茶 真正洞庭碧螺春名茶

巴拿馬萬國賽會金牌奬 農商部一等奬 南洋勸業會優等奬憑

名區佳茗比賽竟得最優等奬憑斯茶味妙於回能泡至多次而色香不減雋美精美作酬應贈送品尤為相宜恐有贋冒黏附奬憑商標為記存貨不多購者惠顧幸速購取

碧螺名茶遠近馳名蒙頂顧渚以參新法海內久矣近年加意培植採製年得百數十斤前年携至勸業會與各優者因成本過重價亦易貴最瓶外另裝玻璃錦盒裝璜

定價 ◎天字錦盒裝 大盒二元八角中盒二元小匣一元 ◎地字錦盒裝 大盒二元四角中盒一元六角小盒八角 普通裝 大盒二元五角中盒一元六角小盒八角 普通裝 元二角小盒六角 外埠函購郵費另加 ◎總發行所上海望平街新申報隔壁 新世界中西藥房四馬路分售處對面 明星社

新約牙科醫院

本院延請牙科專家蔣永亮先生為主任專治各種疑難牙病功效神速克期痊愈毫無痛苦且拔牙尤能不覺而脫普鑲全口象皮鑲牙赤金橋牙電氣磁牙金銀磁牙無論全口零粒蛀齒裝嵌均如天然生成此種技藝醫術係參究中西學理獨有心得巧妙絕倫不但精雅美觀且能永久保固誠牙科之聖手也凡蒙諸君光顧無任歡迎

新約牙科醫院啟 取資格外從廉 以廣招徠

總醫院設在法租界霞飛路一百六十五號 電話四七零四

上海四馬路望平街口第九十九號一百號 電話一三四一九

商部註冊鳴鶴商標 戒煙補體強種酒

戒斷癮無患最為妥當 是酒常飲既能補血又能益氣

上海經售處 三馬路 四馬路 小東門 陳賢良紹酒棧

社論

調人得意之秋 (湘君)

自軍政府改組以後。政務總裁之已經就職者幾人。事實上不能就職而可以代表行使職權者幾人。此其人皆言調和者之資料也。

國會復活參議院到者幾人。衆議院到者幾人。依法定人數需有幾人能正式開會此其人又皆言調和者之資料也。

由吾人較親切之限光觀之。護法諸省之必有一機關。湧現而出。與夫正式國會議員之赴粵者。必遠逾於法定人數。可深信而弗疑者。而自言調和者之口吻出之。則異矣。

調和者。挾此方以要彼方。或抑彼方以揚此方。而行其術者也。其挾護法各省以要於非法政府者。則曰。聯合軍政府不久成立矣。國會已行正式開會禮矣。汝而不遷就以言和者。統治權將移而至南矣。其抑彼方以揚此方者。則曰。七總裁尚未完全就職也。國會常會尚未正式舉行也。此正西南之隙也。北軍屢敗而後。不乘此隙以言和。無復有言和之辭矣。

此吾所謂調人得意之秋也。

自曹張回任第一二路失其戰鬥力以後。非法政府之內部已現分裂之狀。更益以總統問題之決鬥。益成勢不兩力之局。

在吾人以護法之眼光觀之。則無論其內部如何分裂。皆與貫澈護法主義絕無影響。而言調和者。則又可以振振有辭矣。

彼又可以向護法諸省曰。段祺瑞原非令護法軍全體解裝投降不可者。今幸有內部之分裂。可以列承認舊國會改訂選舉法於條件。不然內部之分裂一合。危矣。

此又吾所謂調人得意之秋也。

人間哀響

△吾不問人間有幾多齷齪
竟能驅天下男男女女各
喜怒哀樂雜載於心頭
△臨風倚檻此時腔子裏淸
白白地俯視車闐馬咽之
衢如登九天而視地獄守
此一寸心聖賢仙佛隨手
可拾乃未幾而人亦有臨
風倚檻以憐我者矣哀哉 (楚傖)

本社專電

●天津會議因徐樹錚擅殺陸建章事將停頓曹錕及甯贛代表等均憤小徐專橫政局恐有劇烈變化

●盛傳馮玉祥昨來電內容極重要段派嚴守祕密今日發表馮復官命令亦段急欲慰馮

●倪嗣冲忽稱病不來京此間極注目聞倪因見天津會議形勢不利於段又受王克敏運動懼來京後見馮段兩爲難故暫留津觀望

●徐樹錚發表之陸建章談話全出誣捏陸僅謂主張和平實爲愛國曹錕等曾爲此事開密議現因馮已受脅下令故對付方法頗爲難

●某方面消息林公使已奉日政府訓電決出兵赴俄將促我履行協約參戰處昨爲此事開會未有決定

●徐樹錚回京謁段述槍斃陸建章事極得意段另派曲同豐至天津參與會議

●石青陽已得神仙朝天兩關劉存厚退入陝西甯羌鍾體道退黃壩

●曹汝霖忽稱疾醫勸靜養聲言將請假赴陽山

●張敬堯電告敵軍增援分三路反攻甚急催徐樹錚速來湘督令奉軍向攸縣茶陵進行

●陳樹藩多日無電報到京傳聞靖國軍已得潼關故消息隔絕

●龍濟光索款三百萬再出京段無以應允龍以粵礦權抵借日款

●張懷芝要求討粵諸軍統歸節制徐樹錚首不願奉軍由張調遣故段極爲難

●放逐敵僑問題確已中止

●大庚嶺有已被南軍攻下說陳光遠電催援軍 以上十七日北京電

東方通信社電

◎十六日北京電 駐京英國公使代表協商各國公使請外交部取銷敵僑放逐問題前已有電其中止之理由則因互相尊重其利益起見云

◎同上 陸建章之槍斃未經正當之手續以致外間非難之聲頗高故昨日之國務會議有關於此事之議論且有信徐樹錚之此舉對於馮總統李純等含有何種意味果如一般人所言則北洋派之內訌更增一層激烈實爲杞憂云

◎同上 政府依據常德克復之功開復日前陸軍中將現官而常德鎮守使王正雅亦同時克復現官是政府對於陸建章槍斃事有斷解惑疑之意味云

◎同上 國務院接電于十四日陷落朝天劉存厚走漢中甯光又鍾體道亦由神仙退至黃壩云

●同上 據往來於京津間之南方某領袖談論收拾時局之策曰南北調和宜行之於改選大總統之時期大總統復舉徐東海而推舉南方有力者爲副總統以配之現在所選舉之新國會成立之後當衹令選舉正副總統事畢即行解散然後召集共通南北之新國會令制定約法

◎同上 最近政府接湖南張督軍來電云南軍分三路來攻請急派奉軍來援

◎同上 不日將派陸軍第五混成旅之一團赴閩勦匪

◎同上 龍濟光擬俟向財政部索取之軍費二百萬到手後即行南旋若該部難以支給此數將另籌地方借欵以足之

◎同上 政府以七月十二日爲張勳復辟失敗段氏再造民國之日八月一日爲馮總統就任之日擬將此二日作爲永遠紀念日不日將付國務會議討論之

◎同上 自張懷芝入京以來段總理以下之主戰派竭力慫恿張氏允任討粵總司令聞張氏最近曾向段總理述其希望曰如政府就於下列兩項能與以具體的保證則無論何時皆可拜命一從事討粵諸軍深恐難以節制統率政府須有適當之方法以防之二中央須隨時確實能發給彈藥及軍費 政府現正研究是等方法以冀應張氏之請求

◎十七日東京電 寺內首相於今日上午同東京下午即參列外交調查會

◎同上 台灣民政長官下村氏昨日抵東京

◎同上 有將被任命爲在華德奧人監督官之說之駐日中國公使館一等祕書官周啓濂於十六日啓程回國

◎同上 匯業銀行服務董事柿內上常次郎於本日上午由東京啓程前往北京

◎同上 英國皇室特使康腦脫殿下准於十八日未明時乘春洋丸入橫濱港 船抵埠時殿下即上岸受日英兩國文武各官之恭迎搭乘日本政府所備御用專車 赴東京開車及停車時皆發禮砲以致敬殿下旣抵東京車站與親自出迎之日皇陛下覲面後即交換握手旋即與日本各皇族及寺內首相以下各文大員一一相見乃與日皇陛下同列閱兵 自是即與日本東伏見宮依仁親王殿下同乘於壁飾之馬車於堵列軍隊學生及一般市民之歡呼聲裏入權作旅館之霞關區宮東京橫濱居民戶外一律高懸日英國旗以示祝意

◎同上 華盛頓來電云據美國政府公表美國軍隊運往法國戰地已有八十萬以上至七月一日爲止可達一百萬人

共同通信社電

◎十七日東京電 中國留學生監督江庸於昨十六日抵馬關 氏之語曰留學生中有無中等教育之素養者實爲大缺點對於官費留學生自三年前雖有加以考試然私費留學生旣不施考試而管理亦放任置之自然流弊滋多余深望日本當局者對于無留學生監督之介紹者勿許之入學並望日本之有力者爲此等留學生設立預備學校是所願也而返國之留學生中其北方籍者今已去其誤解著假後當能復到校云云 日本楠瀨中將來華遊歷歸至朝鮮 京城語曰中國督軍之勢日盛月增中央政府亦爲之而左右 所謂南方討伐軍費雖曰達一億二千萬元以上然半皆入於督軍之私腹不能見何等眞實之征伐要之今中國當組織有實力之政府以挫折督軍之勢力爲當務之急而苟欲爲之當由日本大受財政之幇助如現今之各種小借款畢竟無意味也云云 日本外交調查會將於今日午後開會 紐約諸報紙就於對華對俄問題評論曰 美政府於對華政策上將生出大變動之豫兆已漸漲滿於外交監視界唯關於對俄政策大總統于發表其見解正在審愼云云

西報譯電

◎字林報十五日北京電 西比利亞自治政府經恰克圖電稱在瑙夫尼考來斯克沃斯克及湯姆斯克等處之勞兵會勢力業被推翻 西比利亞政府之軍事組織現握於政府所派委員之手此等委員秉管各鎮間之鐵路交通事務 遠東委員會曾開祕密會議由前俄下院議員伏爾脫勞丁氏（甫從日本回）主席決議於星期日公開大會邀哈爾濱各主要公共團體代表列席並提議立即經由日本政府致書聯合國請速派兵至西比利亞援助 又決議在禮拜堂開祈禱會代聯合國祝戰勝 市廳及商會代表以大局益惡近均開私人會議討論請聯合國出兵干涉問題 西部西比利亞各鎮勞兵會勢力之減少足使聯合國之員荷減輕使彼等易於恢復西比利亞秩序故現有人勸主派遣日本兵據非正式報告兩日來在普格拉尼納有小戰事沃洛夫將軍之軍隊已過邊境兩方各略有死傷 中國輪船淸倫「譯音」號已由薩卡倫到此載有旅客一千餘人開回時仍滿載搭客稅關僅許該輪裝載中國當局所有之貨物據船主言有過激派委員一人在松花江口登該輪搜尋武器及向俄兵毫無所得遂許該輪進行但戒其不得入俄屬口岸云

◎路透社十六日北京電 某通信社報告交通總長曹汝霖與寺內首相之特派員某氏已將一宗二千萬元之借款合同簽押 先星期四日經閣議通過此借款之目的係敷設從吉林至朝鮮會林「譯音」之鐵路 一條共長二百七十七英里 日人欲取得此路敷設權已經八年英文北京導報載稱總統總理已允龍濟光之請向三井物產會社借款五百萬元 利息八厘用餞五厘以廣東全省礦產作押 該報並謂龍濟光本欲借日款三百萬元以彼之根據地瓊州全島作押此議不成遂改而押全粵礦產該報結語云「今之政府爲厲行內戰計竟無事不可爲其將伊于何底 殆無人能言之也」

歐洲戰電

◎十四日巴黎電 今晚公報云今日無步軍戰事惟加爾叢林等處砲戰頗活動 十一日法軍所獲戰利品續加砲九尊內有重口徑者七尊又機關槍四十架 昨日法飛機擊落敵飛機五架又損其七架

◎十五日巴黎電 今日下午公報云老第第愛與笼斯河間及愛恩河南岸等處有砲戰今晚公報云愛恩河南岸之法軍奪獲柯易夫萊與代爾塞里二村法軍又在戈貝爾山東面得地俘虜一百三十人獲機關槍十架

◎十四日倫敦電 美國公報云夏陀蒂愛里西北雙方砲隊交轟甚烈且施用煤氣 美飛行家擊落敵飛機兩架

◎十四日倫敦電 德國公報云德軍在扶爾末齊勒與維爾斯特拉間敗進攻之法軍俘虜一百五十人 德軍在古爾塞萊與末里附近等處敗同攻之敵軍

海甯醫院
本院在虹口海甯路二百九十八號 分院在法界霞飛路二百四十二號
陳讓君及其令弟虞光君前留學日本帝國醫科大學卒業後再事研究有年去歲學成歸國在上海海甯路設海甯醫院求治者莫不立奏奇功現增分院於法界霞飛路
門診 初診一元 複診不收 出診 初診六元 複診減半 住院 特等五元 一等二元 二等三元
時間 本院下午 分院上午 科目 內科外科產科婦科小兒科眼科花柳病科 德國六零六 注射

本院電話北二九零八　分院電話四九三五

……醫術精……以便留醫僕等求診均獲安痊感激之餘用爲介紹　汪精衛　唐紹儀　孫洪伊　陳炯明　王寵惠　彭程萬　夏之時　溫宗堯　譚人鳳

章……院長陳醫長陳虞光醫生

德軍攻入維萊爾柯特萊森林　皇太子之軍自五月二十七日至今已獲砲一千零五十尊

◎十五日倫敦電　德國公報云愛恩河南岸之戰事德軍迄今已俘軍官四十八員兵二千餘人

◎十五日巴黎電　半官公報云　**最近之大戰可謂已止**　敵軍每次之大攻勢其維持之日逐一減少其陣線逐一縮短其得地逐一見寡協約軍之抵禦力今日見強大而德軍之損失亦隨以增多惟　**敵軍必將於他處續取攻勢無疑**　其發作必速蓋敵軍兵力日弱而協約軍則有美兵源源增其力量也

◎十五日倫敦電　敵軍既停進攻　**公班業似已安固無虞**　巴黎人士觀戰局益有把握而　**倫敦則仍爲切慮**　且承認前途　**尚有重險**　蓋以德人尚未露手故也德軍必因子彈不繼損失過重暫行停攻但其近來之進步　**已使巴黎更受侵逼**　且德　**後備軍之力尚厚**　大可隨時取較三月間更大之攻勢皇太子雖曾請巴伐里亞親王遣兵助戰但其部下之兵倦者已得間休息缺者已以他兵補足故兵數難與兩星期前相埒今豫料　**敵軍所欲攻之地點有三即巴黎亞米安與加雷**　是也　敵軍施擊之前協約軍不易偵覺敵軍之意志

◎十五日羅馬電　今晨七時　**奧軍在自亞歇哥達海濱之陣線取大攻勢**　今日　**意首相**　唯蘭杜氏在衆院宣布奧軍取大攻勢謂奧軍自三時起發砲猛轟晨七時以步兵沿全陣線進攻自亞斯蒂柯至白倫太織達比亞夫河並沿河各處今幾　**無一不有劇烈之戰事**　戰線包括亞斯蒂柯高原格拉巴山境及平原境據最近消息總括下午一時之戰局曰意軍已奮勇抵禦首相又稱是役敵軍用全力施擊關係綦重吾人苟稍有自誇之詞即與我民族温良高尚之性質不符惟目下所可言者凡大壓力之攻勢加下時受者往往爲之不支意軍今尚無此象（衆歡呼）頃所接之消息其結語曰就戰地各報告比較觀之敵軍之壓力僅施于意軍抵禦之第一區　**敵軍縱於數地點**　得其所可望之勝利但意軍今仍在奮勇抵禦云（衆大歡呼）

◎十五日華盛頓電　參謀總長瑪區將軍聲稱　**美兵今在海外者已有八十萬人**　七月間可增至百萬

◎十五日舊金山電　造船廠現正試驗以浮石造船聞由某公司（資本二千五百萬元）擔任經費已造成樣船二艘一爲水泥質一爲浮石質均以鋼料固之商會航務科主任於談笑中建議以木屑造船俾利用廢物著名造船家某氏決計試爲之

◎十四日巴黎電　巴黎市政局長發表關於**巴黎防務之安民示文**　謂已招集大批掘濠工人材料亦甚充足云　昨日參院討論預算案時財政總長謂前月所募國防債劵之款共一千五百三十二兆法郎巴黎一城占九百二十六兆已超過上年五月間所募最多之數云

◎十三日倫敦電　今日下院開議議員某特大佐促請外交大臣速命**驅逐沙面英租界敵僑**　並請**注意**　香港各報所載之論文據謂各報關於此事頗具憤激之情感

◎十四日倫敦電　泰晤士報東京訪員七日電稱本日開　**陸軍大將會議**　與會者除首相陸軍大臣參謀總長外且有諸元老聞十日尚將開陸海大將聯合會議朝日新聞謂本日大會會議　**採用德國三團制**　取銷旅制增陸軍爲二十五軍團每軍團以二師成之每師有聯隊三　**海軍編制亦將更動**

北京政府之命令

●六月十五日　前據張懷芝倪嗣冲陳樹藩盧永祥等先後電稱　**陸建章**　迭在山東安徽陝西等處勾結土匪　**煽惑軍隊**　希圖倡亂近復　**在滬勾結亂黨**　當由國務院電飭拿辦茲據奉軍副司令**徐樹錚**　電稱陸建章　**由滬到津復來營煽惑當經拿獲槍決**　等語陸建章身爲軍官竟敢到處煽惑軍隊勾結土匪按照懲治盜匪條例陸軍刑事條例均應**立即正法**　現既拿獲槍決著　**褫奪軍官軍職勳位勳章**　以昭法典此令

費國祥授爲陸軍少將趙雲龍加陸軍少將銜段其澂授爲陸軍步兵上校王載新黃實璟趙鏞均授爲陸軍一等軍需正此令

張奎武胡文藻授爲陸軍少將邢士廉授爲陸軍騎兵上校于琛澂加陸軍騎兵上校銜翟鍾麟授爲陸軍一等軍需正此令　吳廣加陸軍少將銜吳門善授陸軍步兵上校並加陸軍少將銜張鳳山史九元張貴芳胡景福齊凱勝均授爲陸軍步兵上校雷震義授爲陸軍輜重兵上校此令

要聞

●東京特約通信（六月十二日劍生）

▲孫中山到東之態度及談話　▲唐少川對於總裁之態度及致馮國璋電

孫中山　先生自台灣乘信濃丸郵船渡日已於前日上午八時　**抵門司**　余因事未暇往迎茲譯日報所載以告關懷先生之行止者當先生離粵時隨行者本有**居**覺生**胡**展堂**朱**執信**鄒**海濱　**戴**季陶五君後以軍政府事尚未清結乃留居覺生君在彼專任其事且國會開會在即居君爲參院議員尤未便輕離故未同行迨先生船抵汕頭乃日人忽有若船泊碼頭時恐於先生有威不便之說先生殊不以爲意後陸念及　**陳競存**　君率攻閩之師在此即欲趁便赴前敵視察一週今日陳司令來迎因是遂捨舟登陸及　**視察完畢東渡朱鄒**　兩君又留汕頭佐助陳司令謀畫一切　不能同行是以　**隨先生抵東者僅胡戴兩君**　信濃丸進口時方晨八時傾值細雨如絲曉霧中僅見船影該船即在大瀨戸口下錨　**各新聞記者**　偕同**宮崎滔天氏登輪謁見**　先生是日衣鼠灰色西裝衣袖上有　**黑紗一塊**　想係爲親戚持服者其　**容儀如昔　而目光炯炯**　個人一種　**忠直誠懇之氣度溫然流露於面**　惟鬢髮平花白想見其　**爲國之勞瘁也**　先生答各記者所問云僕昨日本時曾罹胃病歸國後適值國家多事於役繁難致　**不獲養生**　今得稍卸仔肩故再來貴國　**擬在箱根靜養**　即在該地　**歇夏若接見貴國朝野名士之事**　余殊**無此希望**　今軍政府改組余雖仍被選爲　**總裁而就任否茲尚未決**　因若就任須深思熟慮而後出之今匆忙中亦未得考慮之暇此次南北戰事　**南方目的元在平和**　惟致平和之道　**不可不自恢復約法國會始**　段祺瑞對於南方之本意原無何等主義徒以人爲目標盡力以伐南方之人彼既如此是南方縱若何渴望和平　**兩方面終不能相容也**　最近之北軍無戰意段閣已瀕於危機漸可以促進調和諸說余往途中亦未由知此消息果爲若何　如北方真有愛平和之意余與余同志者亦極表同情而條件若何當從多數意見余個人未能任意爲何等決定　**至日本對於中國諸事**　余已解大元帥職不直接當折衝樽俎之任則於各事亦全然不甚明瞭就林使之措置亦未知其是非究竟惟　**兩國親善**　欲其實現**要不在方法之問題而在雙方之意思如何**　若果有真希望親善之意思者却不問方法亦可翹待弼至者日本既真有其意思乃尚　**有誤會**　則當格外求其如何可以致真親善斯誠是一重要之事余固嘗爲一希望兩國親善者今後更當運思致力于此至如　**借欵於北方**　雖有困苦南方之嫌而余亦不能確實知之第　**南方今日　全不欲從日本借欵**　余亦不負欲求借欵之意余更　**無自日渡美之意**　云云未幾　**三井物產**公司之**田中隆三**氏乘小火輪　**來迎**　先生登岸暫在下關大吉樓休憩在先生意本擬即乘九時五十分火車東行爲田中等挽留午餐始改乘午後七時十分特別快車行迨昨日午後六時五十六分　**抵國府津**　時已有**寺尾亨**博士**頭山滿**翁及軍政府財政次長廖仲愷之夫人　**何香凝女士**　在彼　**迎接**　先生下車同入車站前之相仙亭稍爲休息至七時許乃改乘摩托車直往箱根寺尾博士頭山翁與先生同車亦去箱根昨晚預定在塔之澤環水樓安息今日午前可抵小湧谷即在該處之三河屋旅館卸裝云先生今後之行止與勾留箱根之時日茲尚未探悉容後當再詳細報告

廣東國會派來迎　**接唐少川君就任政務總裁**之議員　**陳策　劉奇瑤**　兩君已于八日晚抵此今居麴町區之植木屋旅館惟　**唐君之允許就職否今亦尚未十分決定**　據君自謂彼極尊重國會其行動當依國會爲轉移大約在君之意必視今日國會在廣東自行召集能足法定人數否然後決之依余觀察今日西南之局勢屬望於君者甚多總裁雖有七人唐莫廣陸幹卿在今日軍事倥傯之際斷不能離前敵而就任中山先生復遠去祖國來至日本其即歸國就任否亦不能十分明了粵中惟伍秩庸林悅卿兩君亦難行使此七頭政治之職權在非常國會既產出此新軍政府如欲望其成立　**當先望議員諸君早日赴會　國會既成立唐君定亦欣然一舸西歸**矣十日君　**曾有一電致馮氏**　以促其覺悟迨亦爲最後之忠告也爲錄於後電如左

北京馮代總統鈞鑒自國會解散復辟禍作　**國會依法成立之機關**若國會若大總統若國務院　**無一存者**　此時惟有副總統一職尚係根據法律所產出實爲中華民國一線之傳故以之代行大總統職務已爲法律所賦與自爲中外所共認故鈞座　**一身實民國絕續存亡所繫**　則收拾殘局頭茲國難舍鈞座外亦當無第二適當之人方今　**國力耗失已甚**　國民厭亂已極而　**外患益迫**　不容我再事內紛北南各督軍亦嘗表示非爲個人權利而爭既所爭者各執一方惟有仰懇鈞座　**本其適法之地位訴諸一己之良心**　行其應有之權責毅然決然**立下解決之方**　力挽垂危之局則北南各督軍同具天良亦當顧念國家唯命是聽也儀　**養疴東瀛略及彼國朝野諸彥亦深　望吾國北南早日融和**歸於平定共支東亞之大局並以奉聞　**唐紹儀**　灰

●正式國會開會預紀

▲參院先開談話會

廣州參議院同人通告云謹啟者　國會開會在　即本院正副議長均尚未到所有應行籌備事件急待磋商茲定於本月十一號下午一時在迴龍社議員公寓（原第一招待所）開談話會屆時務希惠臨是荷並候議安參議院同人公啟六月十日及十一號下午參議員在迴龍社議員公寓開談話會公推　**趙世鈺爲主席**　趙君繞由滬回報告事情三件（一）關於王副議長委託　**組織參院秘書廳**　事件（二）關于同人委託在滬敦　**請岑西林就政務總裁職**　及岑總裁囑代達已意事件（三）關於　**津滬國會議員招待最近情形**　之報告兩院議員合在粵及滬並得各省招待員確實報告限期來粵者計參員一百三十二人衆員二百九十四人按以上人數參衆均不足法人定人數者　**僅四五人而已**　而吉林等數省尚未報告　**統計將來辦法必足法定人數**　報告畢陳壽如發言至法定開會時如正副議長仍未到粵應如何辦法須由同人公決易進堂劉芷芬陳壽如謝持等次第發言均主張正副議長未到之前一切事件公推參院全院委員長趙世鈺負責全體表決贊成衆決議　**電催正副議長即日來粵**　遂散會　聞岑西林已允就總裁職王副議長因在滬有要公一時未能南下約月內必可返粵參議院秘書廳即日從事組織一二日內當可成立

國會議長吳景濂王正廷月前召集參衆兩院議員蒞粵定期六月十二號正式開會現因　**兩院議員抵粵日衆**　特於今日（即六月十二號）假座省會議場舉行正式開會禮俟足法定人數即行開議又聞國會現准議長王正廷最近來電以駐滬議員　**三十餘名**　現搭招商局輪船　**分帮南來**　下旬當可抵步請即妥爲招待該會准此現已預將迴龍社議員公寓舖陳一切以備迎迓又　**國會秘書廳**　前由吳議長擬向省議會勻借房屋數椽遷入辦公一節經紀前報嗣因省議會議員咸以本會餘房甚少未允其請昨據國會人云刻已另行勘定大沙頭馬路　**工程局房屋**　一所擬商由當局暫行撥爲國會兩院秘書廳辦公地點聞一俟當局允可即行雇工修理以便遷入云

●小徐槍斃陸建章情形及影響

▲小徐專橫已極　▲馮曹均屬失職　▲今後主和派之危機

戊午編譯社云　**小徐槍斃陸建章**之後**京津**方面頗惹起一種恐**惶**態度蓋此次**天津會議**爲曹直督所組成其命意即在　**防止老段之孤行排斥小徐之妄念**　倘會議一有結果則老段作戰主張完全無效而小徐之勢力消滅無餘段徐竭盡心力之經營一旦盡歸失敗夷心何能甘服雖經小徐奔走津奉百般破壞終鮮效果而會議垂底於成爰出窮寇之智**以示威手段震嚇各省督軍**　倘各省督軍爲其嚇動則團結力不難消滅而　**小徐之主張貫徹**矣適**陸朗齋**氏以事赴津爲徐所知**即請其至奉軍司令部詳談一切**　陸以舊日熟人關係固未防有他變也乃小徐昭陸首訐其何以躬爲皖人　**甘幫直派大爲皖派拆台**　陸氏不平曰我之主張和平原出救民之心祇要宗旨相同初無分於皖直徐厲聲曰北洋勢力不過直皖兩派天津會議之主和顯爲馮派之作用**汝之主和卽屬擁馮倒段**　以皖人而倒皖派其心可誅陸曰然則如何徐曰　**殺汝而已遂令衛軍槍斃　陸於奉軍司令部**

時評一

●段派喪心病狂（無射）

▲自袁皇帝發明大借款以供政爭費後其徒黨襲其衣鉢尤而甚之歷次所借之款如東報所載者（見要聞）已至足駭人而痛亡國之禍已莫能免乃段派近來喪心病狂竟大借而特借而日政府亦公然以源源不絕之資供段派揮霍所謂吉會借款二千萬元又忽焉成立龍濟光擅以廣東全省作抵之五百萬借款其用途且標明（恢復廣東之軍費）則日人已開宗明義援助萬惡之段黨矣嗚呼痛已

▲吾人姑置法律問題于不論從政治上言此種借欵亡國之惡政府萬無存在之理凡屬國民皆當聲罪致討務必推翻之而後已而日政府之舉動彼邦言論界且極非難之又何怪吾國民之怨望哉

四馬路 春江酒樓擴充雅座廣告

本樓在四馬路開設有年烹飪精良價廉物美向蒙各界諸君稱許今再將客座修理極華麗業已工竣開市特聘南北名廚巧製特別菜色包辦中華全席零拆碗菜無不完全舉凡應時海鮮野味水陸鮮菓中外名酒無不應有盡有至於調味之適口伺候之週到陳設之雅潔空氣之清暢尤爲本樓特色又於西首擴充宵夜間特座日夜預備衛生宵夜飯菜點心炒麵色色俱全以便諸君點綴小吃並批發香烟及罐頭食品各式糖菓各省名茶價目格外公道如蒙惠顧一律歡迎

春江樓恒記啓

上海虹口普濟善堂聯益施材會廣告

普濟善堂添辦聯益施材會緣起

古語云死生有命佛經曰有生即己有死從可知人之生死窮通一轍縱竭人力莫可挽回然而金錢買命通者每假得夫健康其如醫藥無資窮者每冤填乎溝壑雖曰天命豈非人事者本堂抱是宗旨故自民國元年成立以來即以施醫給藥爲入手辦法以冀人定勝天惟時艱費絀深廣爲善不終罔云心熱力綿到底救人須徹存者疾苦己謀急濟於生前亡者飾終猶未熟籌其身體於心竊耿耿焉伏念虹口地方遼闊貧戶鑿多簽下陳尸殯殮莫厲者比比間有善者不之爲之奔走然將伯之呼可一而不可再今欲求其普及冀其持久使貧而無告者皆得正其首邱是非策合羣力厚集經濟不爲功也爰集同志組織一施材會定名聯益附設本堂暫擬草章謹列於后凡百君子祈各鑒諸倘荷贊襃功德需量

簡章

一地方上貧乏人家設有病斃窮而無措收尸無材不問屬何籍貫經本會調查確實准即給予明當之材

一本會經費由贊成人儋任月捐外並有勸募特捐之義務

一本會捐務之階級除贊成人認捐外如有熱心同志能認月捐二元者即推贈爲本會會員能贈五元者即推贈爲本會特別會員以資鼓勵

一本會會員由贊成人積極進勸庶達單垂其成并收殮擎易擧之效

一本會會員與特別會員之證劵由贊成人商定之

一本會俟正式成立後常會以定春秋二季開會一次會時由贊成人邀各會員蒞會公同討論以策進行

一負有本會會員名譽者應給予聯票一本便於行施本會見劵給材以省週折

一本會進行之手續先行購買基地建造平房以備雇工合材儲材之用

一本會施捨之材分福祿壽喜四種如有尸屬不忍殮用捨材自願出資價買者本會應當予平價而嘉其志

一本會經費充裕即行搭辦義塚彙設寄厝房屋以安孤苦幽魂

一本會收入捐款存放殷實商號隨時支取以應緩急

一本會收支帳目每至年終由會計員詳細開陳分列報告以昭徵信

一本會承雇扛夫名凡領本會之材由本會承雇扛夫任之公議價格由尸屬預付本會以便傳給

一本會承雇扛夫除領正價之外不得向尸屬額外索取以卹貧困

一本會所扛雇夫關於收殮一切事宜均須憑必辦理不得草率如有未滿尸屬之處及案詐等情經本會訪實按名開除以重人道

一本會事務所暫時附設於華記路普濟善堂之內俟組織完備正式成立再行分科司理以專責成

一本會章程草創組織未克盡備應俟開創立大會公同議決匡玆不逮

本會謹啓

各界注意 流行症之感冒藥

時行疫氣均爲空中呼吸之感染身體一經受寒即患頭暈發熱骨痛等症此係極輕微流行性感冒也雖不傷人然宜速治免留咳病爲後日大患未病人尤宜預防以免傳染之患本藥房爲慈善事業應盡衛生天職經本藥房醫生與藥劑師再三研究發明一種**防疫消毒片**未病人服之可免傳染已病人服之可消內毒定價從廉每瓶二角功用服法詳仿單如寒熱已退尚有咳嗽者宜速服**助肺呼吸香膠**本藥房又有**防疫香水**每瓶五角噴灑巾帕掩口鼻可抵禦空中一切疫氣呼吸之患如將此水噴灑床帳被褥及着體小衣尤能滅菌驅穢之益又有**辟瘟疫香袋**每只一角佩之嗅鼻亦能抵抗呼吸空氣中流行時疫之惡氣也其餘夏令衛生應備各種良藥詳載仿單函索請附郵票三分立即寄上

本藥房特製小瓶時疫痧藥水每盒四十瓶售洋一元二角以備善士方便施送之用此項藥水係夏秋間家家宜備之妙藥外埠函購原班回件毫無遲悞請各界注意爲幸如患皮膚病或花柳梅毒者宜速服清血解毒**海波藥**有清理血分搜除人身血液蘊毒之效

上海五洲大藥房白

瓣香廬驥製 心胃氣痛靈丹

世人本無心痛病其云心痛者皆胃痛或各種氣痛也考生理學心爲全體發血之總機關安有疼痛之理我國人昧於衛生飲食不加細嚼不使腸胃代齒牙之勞致停滯胃中而胃病即因之而起此丹不僅專治胃之一部凡肝氣肺氣寒氣邪氣久年痞塊停食停痰以及六鬱氣痛各症無不應手而愈如服無效甘受重罰本主人誓不作欺人談也大瓶兩元肆角小瓶一元二角上海盆湯弄甯波路口瓣香廬總發行所啓

本廬分設天津東北城角 北京觀音寺街 南京下關 奉天金銀庫胡同 杭州太平坊 福建總督口 長沙糧道街 安慶軍署西 無錫江陰巷內

補血強身 唯一聖藥 自來血

上海五洲藥房出品

世界最著名最純正最有經驗之補血藥推自來血爲獨一無二因此藥多年研究幾經化驗精製壹種最合華人體質最有名譽最有實效之完全調養料功能滋養全身血脈經絡強壯精神紅潤面容凡患面黃肌瘦飲食減少或病後失調陰虧陽衰各種血虛重症服自來血能治療虛損生精液壯心經肅胃健脾生長肌膚婦女調經種子小兒增益發育各奏奇效惠顧諸君祈認明本藥房自來血瓶盒上面印有註冊綠色地球商標並嘉禾血字商標方爲的眞○服法詳列仿書○人造自來血價目大瓶洋二元每打二十元小瓶一元二角每打十二元○國內各省各縣海外各商埠均有五洲分號及經售處

時疫厲行 猝中昏倒

急服**人丹**十粒即能除疫通竅眞有起死回生之效

▲內務部 化驗批▼ ▲農商部 註冊給照▼

龍虎商標 人丹

◀價目▶

大大包（附贈方形銅盒一只）	一元
大包（附贈圓形銅盒一只）	五角
中包	一角
小包	五分

總經理處上海三馬路中法藥房 各埠各大藥房各洋貨雜貨店均有出售

本館廣告刊例

長行二行起碼第一日每行大洋四角第二日至第七日每行大洋二角五分第八日以後每行大洋二角新聞中縫加半封面加倍 兩行起碼 短行五十字起碼第一日每字大洋五厘第二日至第七日每字大洋四厘第八日後每字大洋二厘五毫多則以十字遞加 均按照大洋計算[illegible]

本館定報章程

本埠及日本[illegible]

請注重夏日衛生

興華公司自運美國機器製造各式雞蛋麵通心桂花粉等三數十種清潔適口有益衛生夏日盛暑食此尤易消化賓朋往來以此作點心酬客物美而價廉[illegible]

清香適口 老刀牌香煙

昨日燈謎之射名 使君子 (聊博一粲)

燈謎候教 斜月半依山脚下殘月並落蹄馬前 (字一) (並無贈品)

謹防假冒

英美煙公司

大益商

吸三炮台香煙

因往來均高貴之客應酬香煙尤宜考究

三炮台香煙可向寰球各處上等售煙家購取小包十支或二十支錫罐五十支出售三炮台香煙係英美煙公司所自製而自行發售者也

中國第一俱樂部

大世界

在上海西新橋堍

游資每位小洋二角童僕減半

大長片 僑治斯 歐西園 小京班 天左班 優美社 少林會 白雲鵬 老倭瓜 英姑娘 章月波 何質臣 駱彩吾 南金子 開口笑 侯嵐波 王鳳祥 周珊山 曹少堂 朱耀庭 朱耀笙 吳玉蓀 吳小松 吳小石 葉聲揚 楊月樓 楊星樓 程鴻飛 花園內 花園內 花園內 花園內 花園內 樓下 樓下 商場內 樓上 大餐券 春申樓 中餐券 日本式

電光影戲 希臘幻術 武技跳舞 文武京劇 大套魔術 文明新戲 尚武藝術 文明大鼓 特別大鼓 大平歌詞 巧要花譚 單弦快書 迷戲雙簧 口技鳥語 文明快書 時新灘簧 文明宣卷 雙珠鳳 玉蜻蜓 描金鳳 描金鳳 白蛇傳 英烈 珍珠塔 岳傳 機器跑馬 機器飛船 升高轉輪 鞦韆架 跑冰場 哈哈奇鏡 動物院 彈子間 博物院 每位一元 京蘇大菜 每位五角 茶點飲冰

（共和廳精雅茶室）（花園內小蓬山）

（新大劇場另售座位券包廂一角正廳六十奉贈嬰孩牌香烟一盒）

詳細鐘點請閱大世界報

治痰專藥 再造半夏

一治痰火上冲〇一治濕痰內蘊〇兼治小兒驚風肝胃氣痛文武痴癲等症服法另詳仿單外埠函購即日寄件〇每兩洋五元大匣二元五角中匣一元小匣五角

更夏爲消痰聖藥舉世咸知惟製法佐各藥有不同耳本祠
能免消痰半夏歷經數百餘載名聯遐邇冊膺費述我〇祖
哉有半夏再造之製治痰尤爲迅速時因修合維難切戒不
不草率誤世蓋人身諸疾每從痰起者頗夥其關係豈淺鮮
性本主人有於斯遂不惜工資悉遵〇祖遺原方虔製毫
服荷且佐藥無不惜具得心應手藥到痰除之妙且
半極和平不燥不烈老幼咸宜誠治痰之至寶也無論新舊
發之無〇立愈主治各症列後〇一治痰中風〇不語〇一治半
身不遂〇一治冷哮〇痰喘〇一治痰厥〇嘔吐〇一治咳嗽〇痰
膩〇一治痰積〇眩暈〇一治猝倒〇一治痰〇服〇

上海法大馬路興聖街宋公祠內玉照堂發兌 並興 蘇州閶門外渡僧橋北堍宋公祠

京都天德堂 包醫

本堂包醫〇出立保單〇過期不愈〇即還原洋〇醫金藥資〇分文不取

備有男女養病房間〇代煎湯藥〇不忍口〇不誤公事〇隨便往來

〇本堂每見混上售賣花柳醫藥者頗多考其有效者甚少〇不是混用倒提薰頂凉藥就用江湖生意門一套流口說的天化亂墜地震山搖妄言騙害人非淺本堂家傳花柳毒科〇仍恐魚目混珠真假難分故特將包治價目列名於左〇初起白濁四元日久血淋黃濁十五元魚口便毒五元〇橫痃己潰久不收口十五元小便腫爛五元至十楊梅元〇四元白帶五元血崩六元花柳毒爛八元一切筋骨疼痛髮落週身斑點塌鼻壞眼喉破爛半身不遂危險大症脫肛痔漏疥瘡偏墜疝氣小兒胎毒以及病症輕重訂價包治立給保單門診隨到隨〇看外埠不便就醫函請包治訂期不誤劣藥害人雷殛火〇焚〇近有無恥之徒襲名仿造假貨冒充諸公請認明上海三馬路大舞臺斜對面民德里口方不受奸欺朦混也

大世界大劇場內敬贈 嬰孩牌香煙

彩中有彩贈上加贈

本俱樂部今歲自大劇場落成後內有男女合演之京班戲希臘大幻術最新長片電影故游客如雲擁擠特甚雖樓上售洋一角而樓卜並不取資以致更形熱鬧不免喧囂嘈雜座客不能部觀不得已於夏歷四月十六日起凡欲入場觀劇者每客另售錢六十文携券進內隨券敬贈嬰孩牌即小团牌又名紅包錫香烟一盒此烟向英美烟公司定製包銷氣味芬馥耐人吸呼每白盒中必有數盒藏有一元鈔票一紙或小洋一角在內贈上加贈彩中有彩蓋綠添助游客與趣之爲推廣香烟起見登樓弁客每位仍售洋一角香烟一律奉贈如欲專購贈品香烟在大世界商場內第二十一號商櫃每盒亦售錢六十文購烟時當場抽籤一支籤籤皆有贈品按照籤上所註號數敬贈彩物盒一隻盒中滿盛糖菓乾點雜用等物每百盒中必有數盒即任此贈物之內藏有一元鈔票成小洋一角之贈上加贈以娛主顧而廣招徠且此嬰孩牌香烟空盒如積得二十五枚可持至大世界售票處掉換大世界游券一張是則於贈上加贈之外更可得游券遊覽不發爲第三次贈品敬告遊々及愛毀香烟諸君請嘗試之

公立上海醫院

南市三泰碼頭

下午診察花柳皮膚肛門生殖器病

本院爲便利病人起見 消減弱稱病

每日下午另設專診 花柳病（梅毒 淋疾）皮膚病（下疳等 疥瘡 癬等 濕疹）肛門病（痔核 痔瘻 脫肛等）生殖器病（遺精 陰萎 不能生殖 遺尿 等病 畢不）

各門診察時間 每日下午一時至四時 惟星期六十二時至二時 星期日休診

診金附告 至二元 一元

本院研究病家特設逐漸改良以新法治療除病利病家照舊章向出外之藥械實驗最新尚有各病細菌試驗部及一部俟佈置妥當再行詳告

惠羅公司

夏季大廉價

本星期 女式白細布手帕 一千打此帕異常耐洗經用爲最上料之日需品也 十二寸闊 十二寸長

本星期 尺寸 特價每打八角半

中華名媛用品 美麗黑玉及各色衣服裝飾品甚多 每碼三角至五角半

華人所需之物品甚多不及備載皆大減價出售幸勿失之交臂也

◁ ◎ ◎ ◎ ◎ ◎ ◎ ◎ ◎ ◎ ◎ ◎ ▷

崇明平安鎮朱標君證明功效節錄左方

素論貴藥房之海草精有清血解毒之功客歲倩夥到申批貨便購十瓶以備施送并自防不測適有舍親包某傳染梅毒百方療治未奏效贈以兩瓶服之霍然此藥又治癤疥外用幾趙德病已無效偏體膚元已卒未完其法人非惟醫藥服反加劇亦賠無一瓶故未過半是就痊特繕片鳴謝並乞登報傳揚 陰二月廿九日

海草精不但善治梅毒病及下疳疥瘡等皮膚類症小兒熱風大頭瘟耳後結疹腮腫項間復發服之核痛或瘡均有奇功

每瓶洋一元六角 每打十六元

上海總發行所 中英大藥房

外埠各本分號各大藥房均有發售

瑞和機器紅瓦廣告

新出紅瓦優美無雙永遠不漏可出保單

總發行所英大馬路口餘興里上海瑞和石機器磚瓦公司

◎皮膚科 ◎產婦科 ◎梅毒科 ◎癩毒科 ◎陰萎早洩症

皮膚病一般最新美顏術 婦人病難產女科早產避姙法 勝胱尿道淋毒最新注射療法 梅毒根治注射六〇六 癩毒新法電氣療法 陰萎早漏婦人住院應需

住院應需

病室閑靜空氣清良

診費每回一元 往診五元以上

英界跑馬廳南泥城橋大沽路一號

日本伊藤醫院

分院北四川路大德里對面 伊藤醫院 電話二六四七

丹桂第一臺

初十夜戲

夜戲價目 三等正廳一角 二等正廳二角 頭等正廳四角 上層包廂三角 特別包廂六角

增王羅小汪張三王麒元石
長蘭小寶如笑儂鶴麻靈麟元月
勝芳連意喜樓子珠童旦明

明月珠 鎮五龍 營寨 陰陽河 封 侯 ▷白 純陽三戲 牡丹◁

新舞臺

初十夜戲

特別大減價 特廂二角 特廳一角 頭等七分 二等五分 欲知說明書請閱本舞臺日報

潘劉許張倪邱趙汪夏歐周查
桂漢奎德祿金治文優月（陽予）鳳天
芳臣官利云連游珊倩文影
鐵花城連取都 跨海征東 淮演頭本 笑笑笑

夜戲價目特別廂 六月樓角 五特廂角 四官廳角 頭正廳角 二正等角 二二等角 一正廳角

邱潘劉許張倪歐趙予查夏汪夏趙
沁海漢奎德金陽文 天 月優月文
如秋臣官祿利（寶 送）潤游珊連
四川奇聞 冀州城 蟾）（酒 斷指書

大舞臺

初十夜戲

夜戲價目 官廳五角 二等三角 三層包廂二角

生張趙殷 毛 王應李應 毛 趙
佳如春韻珂祥寶寶寶韻珂如
梠芬泉虎 姚俊卿 云蓮龍蓮 頭二本八十 泉

馬陵山 草橋關 鳳凰山 大（快人）心 花田錯 白水灘 ▷大好老◁

天蟾舞臺

謹謝顧曲諸君

敝台開幕迄今兩載有餘荷蒙紳商各界閨秀名媛不棄惠顧並承歡迎贊許感銘無任茲因房屋合同期滿故此暫行停鑼歇夏一俟重行組織秋凉再爲開幕屆時再行佈告先此登報鳴謝 經理許少卿啟

藥風新劇場

三馬路大新街 原小舞臺址

價目注意 日戲 月樓二角 特別廂一角 夜戲 月樓四角 特別廂三角 頭等二角 二等一角

本台有贈券 日夜通用 日戲祇取小洋一角 夜戲茶資在內 函索附郵一分

劉杭 何雨 馮一秀 戴秋 傅聲 鄭正秋 譚志 夏天人 李曼英 甘遠 張紅則鳴

張晚鐘 李松青 周冷冰 高紅影 黃秋 董心冠 蕭一可 林卿 吳飛雄 張夢笑 大公 頓蓀 陳杜字 藥風子 董天涯

李吾 張新蘇 董別聲 黃小雅 永 吳林痴 費漢夢 江梅芝 沈冰春 梅潛 毛悅天

初十日 預告 中國礎著凶婆婆媳婦 女 初十夜 明夜 偵 淮演 後本狸貓換太子 探

笑舞臺

英界廣西路中 電話一三五五

日戲 頭等一角 特廳二角 登樓三角

王呆公 陸嘯梧 韓達心 羅倩 笑 徐半梅 凌憐影 卯劍魂

悲影 雲珂 又天 紹徐 野若 江元 汪忍 厂歲 惜花 王頤 張天震 吳冰心 邵嘉甫 吳夢鶴 駱影 立鳴 海一帆

夜戲 頭等二角 特廳四角 登樓五角 月樓五角

鄭鷓鴣 史海嘯 張嘯天 張利聲 徐寒梅 沈冰血 朱孤雁 顧覺因

初十夜 姨太太之手段 四男女

色醫麻面

立出保單限日退盡逾期不退原洋奉還

（一）本公司人造新生皮氣（二）由醫生研究以限期保退（三）年齡由一至二十歲（四）何處麻面均可照式完全退盡 如訂單後不退以全數加倍奉還 應麻面一律包治限期退淨不負此責 一貫本公司各種藥品均在本號發售 外埠函購郵資自理 南八上海五馬路西新橋大街一百一號

李冠華 啓

之後院陸死徐始由電話將此事告知曹督並電馮段請宣布陸氏罪狀。曹氏聞信大惶轉電北京向馮求辦法馮亦束手無策 惟有一聽徐氏之橫行蓋印於宣布罪狀之命令已耳此次天津會議小徐之最痛心者爲倪(嗣冲)張(作霖)之均欲蒞會 故先赴奉天遊說張督緩其行期再斃陸氏與倪督作一榜樣其意若曰陸皖人倪亦皖人陸主和而斃陸倪主和獨不能斃倪乎 且其所仇殺者無非主和派曹張李陳各督張(敬堯)梁(燕孫)各派無一不在其可殺之列 不過以金錢與軍力之關係有遲早之別耳聞天津會議因受此種打擊已呈停頓狀況 而張梁兩氏及曹張各督均有戒心此間輿論咸謂陸氏爲人從前無論若何係另一問題令番力主和平純出大義而小徐不待軍事裁判 擅斃在職軍官「陸現爲將軍府將軍」實屬目無法紀 曹督 於所轄境內任人擅殺軍官而不敢問 馮代總統竟受方樞威迫鈐蓋宣布罪狀印信 同爲失職 而主和派于馮氏之不可恃尤多太息蓋小徐殺機已動 將來受其戕害者尚不知若干人也

又京訊陸建章在津槍決一節已見命令惟槍決前後經過情形如何極爲留心時事者所注意頃據政府某當局傳出消息謂 陸氏近日行踪極爲祕密此次因某省督軍代表由南來津時在滬晤及陸氏謂此次天津會議大可運動 陸遂于十三日 抵津第一日在津之行動尚極秘密嗣因謁見駐津某督軍 時某督軍謂此次天津會議之所由來亦因欲調停時局起見陸乃于次日十四日往謁參軍副司令徐樹錚徐不待北京政府命令即喝令衛兵將陸氏在院中舉行槍決槍決後即由徐司令來京報告段氏再由段呈請馮氏於昨日下午以命令頒布陸氏罪狀褫奪勳位勳章並將槍決陸氏原因 通電各省其叙陸談話多任意誣揑云

●德國背約仍與俄戰

俄德和約載明德國 取銷對俄之戰爭狀態又俄艦隊及協約國之軍艦必須留駐俄港或卸除武裝至公共和局告成之日爲止乃德國違背成約今仍在俄國桐河境內繼續用兵 再里伐爾境已於三月六日劃定界限而德軍竟越界哀進俄司令抗議無效俄過激黨政府遂照會駐俄德使聲明德國對俄無繼續作戰之理由請撤退軍隊以便恢復俄境和平狀況德國迭未照辦於是俄京國民委員會通令各省議會於一星期內趕速組織强國統一之紅衛隊以保民國而禦外患云德國又要求俄國即將黑海俄艦隊交與德軍司令英潛艇之在俄國海面者計有七艘因德艦進逼遂自行炸燬以免落於敵手德國不獨攻擊黑海俄艦隊而謀虜獲之且以 潛艇 襲攻俄國船隻雖裝載傷兵者亦所不顧令俄國捕魚之船亦不敢開赴瑙威蓋艦中途爲德艦所襲擊也嗚呼俄德和約墨瀋未乾而德國已食言而肥肆無忌憚德相曾有言曰條件廢紙耳今觀于德國對俄之舉動不更可見德國專恃强力而不知信約爲何物 乎此協約國之所以非至重創德國後不願輕易與敵議和也

●討龍軍圍攻雷州之劇戰

▲三路進攻計畫 龍軍死守雷城各路司令體念城內人民無辜未行劇烈攻擊茲以該軍始終負嵎拒抵實難容忍故特從新再定方略東西北三路均由粵桂兩省討龍軍圍攻南門一海路面通大海除撥精銳陸軍擇要扼外守並由海琛永翔楚豫三艦在北可列品字形布置扼守 准日內實行總攻擊務令龍軍片甲不留以期除惡務盡聞經此包圍雷城水洩不通米糧告罄雖未攻毀城內龍軍已有不戰自潰之勢云

▲劇戰經過情形 討龍軍各司令圍攻雷城已有彙旬尚未攻破昨有客自雷州來省云因龍黨盤踞雷城誓以死守故堡壘工作甚爲完備查雷城全用石築堅固而高自龍軍撤後迫勒土人充當工役運載磚工多築砲台夜以繼日雷城原有三重之堅再屢工役趕築六重因此恃其險固又有後方接濟故龍黨唐維炯黃恩錫有恃無恐竭力死守待援日前第三軍司令劉志陸會合第二軍林司令決計用猛烈攻擊以期早收實效聞劉司令即飭某幫統率兵兩營實行夜間攻擊逼進雷城已奪佔第三重 龍軍死守高山寺堡壘用機關槍猛烈射擊某幫統祇飭民房竪穿槍眼俯射劇戰至夜深仍無倦容詎料爲龍軍由高地用排槍連放將 某幫統頭顱擊破當即斃命劉軍仍奮勇激戰至天亮即收隊退守要隘現 各司令決策四面包圍因日前三面圍攻龍軍尚有南路接濟難以收効用圍困之法現已水洩不通斷難久持海康指日可下 聞某幫統因公殞命當道甚爲哀悼厚加賞恤以慰英魂特電雷州寶壁兵艦運載靈柩回省開弔已於昨日下午四時抵天字碼頭登岸又聞該艦附載前敵各營傷兵數十返省安駐舊右都衙門內翌晨則由該總司令部軍事委員朱文鍾親延大漢救傷隊各醫員前往療治

●東報痛論日本援段借欵之危害

▲日本投入中國政爭之鉅大借欵

▲徒使中國大局日益紛亂

本月十二日日本大坂朝日新聞刊載論文一篇業經上海某報譯載第譯文過趨刪簡原文精彩隱祕莫宣茲照原文直譯毫不參以己意用供國人之研考原文如下

中國第一次革命後 有四國團借欵 此項借欵爲袁世凱所提議謂藉以供善後之處置者也善後處置之條件其最重要者爲政治之改良兵隊之解散將使中國恢復爲有秩序之國家 然而袁世凱逞其一己之野心 覬覦非分竟不爲何等政治之改良不行兵隊之解散 雖得外債至四五億圓之鉅盡投之於政爭費 但就其用於反對黨之 暗殺費而計已費去一千萬元之多至 第二第三次革命 亦因其野心之反動而起雖復有許多之借欵 終不足以供其無限之濫費 因是前途陷於悲觀卒至憔悴而死而繼承其後之 段祺瑞復襲彼故智藉借欵政策續行征服南方 之舉至於今日尚無悔悟之心總計自政變以迄於今其締約借欵之全額 至少已達一億零九百萬元其中由日本單獨交付者 約七千三百萬元未交付者尚有二千三百萬元 此外列國之共同投資者有一千三百萬元列舉如左

一日本單獨投資者(已交付者)

棉絲借欵 三百萬元 水災借欵 五百萬元 印刷局借欵 二百萬元 第一交通借欵 五百萬元 第二交通借欵 二千萬元 第二善後借欵前批 一千萬元 第一次軍器借欵 一千萬元 第一奉天借欵 一百萬元 第二奉天借欵 二百萬元 第三奉天借欵 三百萬元 湖北借欵 一百萬元 廣東水泥廠借欵 三百萬元 電報借欵 六百萬元 湖南水口山礦借欵 二百萬元 (未交付者)無線電報借欵 五百萬元 電報借欵 一千四百萬元

▲二列國共同投資者

陝西借欵 四百萬元 防疫借欵 一百萬元 運河借欵 千二百萬元(日本五百萬元美國七百萬元)

以上各項借欵其投于政爭費者究屬幾何雖不明瞭然其入手之際先以 大半投入於政爭費中此則有斷然者 我國(日本)議會對於各項借欵之實問雖首相藏相外相等一口同聲皆以決不使供南方討伐費爲其答辯之詞然究其實際 則投入於政爭費其事甚明無論何人毫無疑念者也 若有疑之者恐惟本野前外相而已其餘則 明知之而借貸之半爲贈賄的半爲投資的半爲討伐費 以此三種纏綿而注入之者也現如一千五百萬元之 交通借欵 既盡耗於政爭費中其政府(中政府)乃賣出交通銀行整理短期內債四千八百萬元及長期內債四千五百萬元此非欲以彌縫交通借款之濫費者乎又如 電報借欵 之原起亦段祺瑞以窮於南方討伐費之故使曹汝霖强求日本以第一期電報擴張費二百三十二萬三千四百二十元第二期擴張費二百二十九萬五千元第三期擴張費十四萬四千六百元爲締約之條件而成立者由是觀之日本之投資於中國者實可謂盡投於政爭費之中矣及外相更迭後對支政策稍爲緊縮始禁制濫漫之借款而其結果則北軍忽陷於窮境 前敵諸將急于引退事實上乃至不得已而休戰由是言之則 則日本之借欵於中國實無異於烈火添油徒使其大局日益紛亂而無絲毫之幸福及於中國焉 或者謂日本之投資乃以經濟的爲目的有求必應多多益善此眞皮相者之言而非能明晰其內容與實質者也試觀其提議之借款 無論何項皆有非常之重利 是豈表示友誼於中國者所當如是乎是故南方派對於此各項借款謂之爲亡國借款 而北方派亦明知其利息之苛重徒以時窮勢迫不遑計及且彼等亦非不憂中國之前途固無餘裕者徒以 眼前欲維持一己之權勢 不得不行竭澤而漁之計利用其地位以維掘借款耳而寺內內閣乃乘虛而入 推其用心決不得謂爲親善於中國實則自投於中國之政爭漩渦中欲 使北方以武力壓服南方而弄其援段之小策 其所行爲無論如何皆 有害於中國而已 中國今日負二十億元以上之外債其 所嘗財政上之苦痛無有已時 此蓋由於日清戰爭拳匪之亂及革命以來七年紛爭所招之禍患由是思之則 北方之武人 恃其武力欲逞其一己之野心編練私人軍隊 其意欲以强中國者其實反爲亡中國之先導 今者又有 中日軍事協約之成立 以借欵爲目的同時復有製造私人軍隊 增設兩師團 之說此實自蹈已往之覆轍而遺禍於無窮者也 寺內內閣若眞以 東亞之平和爲念則宜抑制此等武人使之縮 小軍備其所留之軍隊但以維持地方之治安爲度 或僅留警察使其軍制爲根本的改革甚至於撤廢至於 投資事業 則專以 經濟的方面之施設爲限 而勉以富源之開發倘不如是而因其財政之困窮或因其智慮之所不及以欺騙的手段至於今日尚引誘中國之借款此在北方派之堅持主戰論者飲止渴固其所願而爲寺內內閣者苟深思而熟慮之其可乎

●西報痛斥借款作亂之段派

字林報十三日北京通信云目下從事於 典質中國 種種財源之諸人其顏之厚殆無倫比 交通部日前曾具呈於國務院謂中國既對德宣戰今又決計與日本共同參預戰事則必須將電報交通大加擴張呈中列舉應速即造成之電線八條最妙者其中數條意在與科布多及烏里雅蘇台等處聯絡實則此等地方 與對德作戰殆如風馬牛之不相及 況此二地均在外蒙境內外蒙者非中國距今不久已訂約許其自治者乎至於此擴充電線之計畫(全部代價不逾五百萬元)卻無可指摘蓋其有利於中國顯然可見固早應實行之者也惜該呈文中有最足使讀報者吃驚者據云電報借欵之全部業經過付現欲完成上項計畫又須 借欵至五百萬元試問政府既借一千萬元之借款 以全國電報作押苟非用以擴張或整理電報事業者則 其借欵之目的究安在乎夫既以一種特別目的借得一家鉅款而同時又謂必須續行借款以供原來借款之用途之用試問此如何可笑乎電報借款之所得業已空塡北軍慾壑此乃衆所共知(然北軍慾壑雖塡仍不堪一戰)所不可解者 其借欵之目的村中無欵恒有窮袴已破猶游行市中 以顯其赤裸之狀今中國政府之所爲豈不猶是乎

●天津會議與張懷芝入京

▲津會未決者至京再議

▲會議要題爲總統問題

▲馮段徐之競爭與會議之停頓

張懷芝 抵津已三日矣因待倪嗣冲來故遲至昨日上午十時 始專車抵京 倪實於前日上午十時四十分抵津即寓義界本宅午後乃赴曹家花園訪晤曹張兩使聞會議結果 對於繼任總統雖各省所公認者不出於馮徐段三人但尚未能一致至時局問題 則曹張雖有厭倦之意而倪氏則似仍主戰 故對於此兩大問題 似均未有何具體決定 現張氏已於昨晨 來京逕由馮氏派車 迎入公府密譚兩小時 之久在府午膳而出下午一時 晉謁段氏接見于參陸處會談甚久聞徐樹錚亦列座關防甚嚴詳情未悉 倪亦定即日午車來京 曹本無大病回津靜養後業已復原 日來亦將來京行津會所不能決之問題 或可在京取決 故此來頗有重要之意味張寓舊刑部街陳贛督宅中云

此次天津會議 靳雲鵬 氏曾奉段氏密命赴津接洽旋又奉派赴豫代表段氏致祭項城乃另派代表二人蒞會與議一爲 陳文運 一爲曾毓雋而徐又錚 亦親赴津埠分頭接洽現以張使入都徐曾二人亦於昨晨回京入謁段氏有所陳述陳氏則現寓津埠倪氏之私宅中云

又亞東通信社消息云此次天津會議爲解決時局之樞紐張檢閱使皖督及各代表均已先後蒞津張雨亭督軍並將來津一行該會議關係之重要已爲人所共悉但表明 雖爲 解決時局和戰問題 而對于正副總統之選舉則較之和戰問題尤所注重 在主和活動之人物以梁燕孫及某要人爲最力 徐樹錚 以反對和議之故 頗開罪於梁氏 徐氏日來覩各方面之情況 知所抱計畫不易貫澈 漸有覺悟之意惟聞此次與會各督軍及代表 大多數均不欲徐氏在津與議 曹氏前日有請令樹錚赴湘之電職此之故顧 各督軍代表中仍抱主戰計畫者 亦正大有人在 此次會議之結果關於和戰問題未必遂有具體之解決也和戰問題既非此會結果所能解決則最堪注意者厥爲正副統之選舉蒲節之夕曹使及各代表共宴於督署所議者亦以總統問題爲多 據某方面消息 馮曹最近極形聯絡徐樹錚明推東海暗擁合肥之計畫將 不免有失敗之虞 覩徐于昨日偕曾毓雋匆促來京此中消息可想而知惟徐亦不肯讓人自居於失敗者則此會關於總統選舉之結果亦正未易遽爲斷定云

又新聞編譯社消息云天津消息曹督此次北歸並無重病其原因實爲政治問題至邀張懷芝倪嗣冲來津 最重任務乃在後任之總統張倪到津後談話仍無結果 蓋三人中目的亦有不同處也茲聞張懷芝昨日由津來京而曹倪亦有今明到京之說 欲與馮徐段三方面接洽 以決定總統問題惟此事恐仍不易有圓滿之結果又云北洋派領袖之寓

常州 饒君少鴻名醫鴻飛先生子 楊君靖安吉人先生子也於內外男婦小兒

伏氏名醫
傷寒時疫喉症均保世傳家學各擅其長茲來滬上同人等深知經驗敦勸出診藉以濟世患病者切勿交臂失之診所北京路曾聖庵東首富潤里七百十六號
殷恒之 惲季申 惲眉卿 惲勤叔 殷亦平 朱屺瞻 朱伯房 方樊尹 惲華耘 繆筱珊 繆谷瑛 繆子彬

唐拾義專門醫咳
久咳丸 每瓶一元 每打十元 外埠經售處

徐段三人其相互議係如何外人每不明其異相然聞某有力者所談言馮段兩派之競爭今仍爲劇烈進行之時代欲求兩派之十分融洽似爲不能之事惟徐東海處于兩者之間爲主張開放之一人徐之意見欲稍容納各派毋深固閉拒以自縮小其範圍對於武力派之主張自有不能盡同之處但又不肯明言以免馮段間之誤會近且不日擬赴西山以示態度之冷靜云

又昨晚由津來京之某要人傳出消息謂天津會議連日雖曾有數次非正式之討論然因某項重要問題意見頗不一致加以各省代表尚未到齊張曹兩督軍主張停頓數日云

●龍濟光出押廣東礦山之駭聞

▲爲得五百萬元軍費

龍濟光與三井洋行交涉軍費借款馮段已與以承諾不日即將簽字其條件如左

(一)金額 五百萬元 二 折扣 九五 三 利息 八厘

(四)担保 廣東省礦山 五 期限 十年 六 用途 恢復兩廣軍費 七 當事者 三井洋行與礦務督辦龍濟光

●又一宗殘害同胞之大借款成立

▲美其名曰吉會借款

東京快信云西原龜三與曹汝霖所交之吉會鐵路由吉林至朝鮮會寧長約二百七十七英里借款二千萬元已于十一日在北京正式蓋印云

●十五日之段政府會議

▲段閣會議 昨日「十五日」國務例會段芝泉暨各部總長十一時到會議應照常開議首由段論將連日積壓之瑣屑案件先行決定其中凡關於財政之件均交財政部核奪凡關於軍事問題均交參陸處核奪次由段芝貴報告參陸會議情形各總長對此亦無甚討論下午一時左右段氏將槍決陸建章問題提出報告並謂應即明令宣布陸氏罪狀並褫奪官勳各部總長亦無甚討論即照段所定辦法通過最後陸徵祥劉冠雄均有重要報告並決定任官案多件時已下午一時三十分即由宣告散會云又訊昨日「十五日」國務會議討論最要之件仍爲對南繼續作戰問題只緣關係軍事秘密未便宣洩其次議案一爲陳樹藩電請軍費案一爲張作霖要求速撥鉅欵維持金融案一爲電示劉存厚積極恢復川北地方案其餘尚有外交案一件及任命官吏案及某要案一件云

▲參陸會議 參陸處因連日休會待決之軍務甚多昨日上午九時三十分特召集例會一次首將連日所接湘閩川贛陝鄂各省重要軍電一一核定辦法次復擬就要電多件呈段閱稿後即於下午二時交專電處拍發直至三時左右始完全散值云又訊昨日參陸處會議對川北贛南主張增兵結果電致山西閻督軍徵求意見大約與援川北問題有所商榷至湘西戰事提電頻來馮玉祥因防線過廣電請令王鄂督張湘督各派一旅援助後方結果曾特電告王張兩督云云

●曹錕來電別報

▲要求撤回直隸各師

昨報所誌之前日上午曹錕由津拍來府密急電致北京政府一節茲經調查該電計七百二十餘字係分致馮段兩方面者內容首敘西南之抗命次述軍隊赴湘之辛苦末叙第一路軍隊之成績其結句有中央如決定繼續作戰請將直隸各師一併撤回休息俟元氣恢復再行參加前線云云

●張敬堯電催小徐赴湘

張敬堯元日「十三日」來電略謂據吳佩孚電稱逆軍反攻耒陽寶慶兩處又以主力進攻茶攸懇催奉軍云云寒日「十四日」上午張復拍來統密急電致參陸處轉徐樹錚謂湘省戰事正在進行前敵統帥無人應請執事兼程來湘以便指揮三軍肅清湘境云云

●粵籍留學生回粵之進行

▲請各校一致拒約書 ▲開救亡大會議

留日廣東學生近因一致反對密約全體罷課業已聯袂返省聞有何春帆陳延炯黃炳蔚張喬五四五十人係在門司搭輪回港于昨九號轉乘夜船抵步即日組同鄉會籌謀救國事務並推代表六人分謁大吏及議長請求極力拒約及與本省各校接洽一切聯絡進行茲將其宣言書探錄如下書云敬啓者日人之欲亡我急矣陽則條約武力蠶食鯨吞陰則煽我內亂以疲國力絕我後援爲壟斷利權去年以來已誘美共同宣言其附庸中國之主義更假幣制軍械電信諸借款使段氏屠吾民亂吾國而坐收大利近則竟假協同防德爲名訂立軍事協約欲制我死命初猶冀其非真繼則廿欵洩傳鑿鑿可據今則陸軍十二條海軍八條之簽字批准交涉經過已宣言不諱嗚呼使此而果行則吾國雖欲立於世界吾人雖欲不爲人奴其可得耶軍權者國之靈魂也靈魂已喪軀殼廢朽百骸潰亡高麗不戰而滅亦日假名共禦中俄訂立軍事協約已援軍權遂行吞併耳則彼乘歐戰方殷俄疆有事訂此不可告人之軍事協約日非欲高麗我其誰能信況乎其約涉及財權政權警權礦權者耶同人等遠適異國原期學成爲用無奈滅亡之機已然眉睫亡之不救學成固無所用伈伈俔俔處仇讐之國又誰能堪是以決計一致歸國共籌拒約救亡欲達此大願然後復行力學乃日人己視吾民爲亡國之民逮捕干涉壓抑凌辱使同人等益若不可一日居是以不一月而歸國者數逾二千五百各團體事務所處處成立留日廣東學生同鄉會亦派委員先行回粵籌辦一切諸君國家英俊或掌教育才或從師同學雖曰當非人人應投筆爲國之時處地亦與同人等中外各異然人同此心覩此危機甯不稍分餘晷縈懷顧國奮起而謀拒約救國然今者密約既已簽字批准吾人惟有鼓勵民氣一致團結誓死拒約以杜日人狡計欲達此鵠又不可不先促成舊國會而提出請願使依法宣言廢約蓋舊國會者人民公意所造成舍此則無正式國會可言成立內閣訂立條約不經國會承認則爲無效載在約法甯不聞乎幸舊國會將於六月十二日自行集會廣州千載一時良不易得而請願拒約惟在吾民諸君熱誠爲國拒約救亡諒早胸有成竹敢請速派代表二人會同商議請願事宜籌畫救亡大計並便將報告一切同人等才學淺陋故里久疏亦願秉國家興亡匹夫有責之義奮其棉力從諸君後臨楮不勝翹望之至此上(宣言書太長從略)又訪函云留日廣東學生同鄉會全體因北京政府與日本訂立密約損失國權相率罷學返國舉定何春帆等七人爲代表首先啓程聯絡各界拒約救亡何君等經於今日搭船到省分往各機關接洽云歸國留日廣東學生同鄉會事務所辦事大綱(一)發宣言書宣佈歸國理由(二)與全國人士研究拒約救亡方法(三)聯絡各學校團體一致進行並請願國會依法宣言軍事協約無效(四)郵寄對日印刷物於全國(五)宣佈日人陰謀(六)宣佈日人待遇吾國留日學生及在華日人狀況(七)說明中日合辦事業之害(八)提倡國貨(九)請新劇社排演新劇及演說鼓吹(十)創辦永久對日機關

又歸國留日廣東學生自治規約(一)發揮拒約救亡宗旨鼓舞國民一致對外(二)束身自愛保全高尚人格不得有嫖賭及其他不正行爲(三)歸國會員務宜勤儉質樸極力屏除社會惡習(四)歸國會員對於本會事務所有維持擁護之責任不得敗壞全體名譽及濫用本會名義(五)對於本事務所服務之非暇時仍須勉學如常不得荒棄學業又留日廣東學生同鄉會事務所成立通告委員等受同鄉會委託先發歸粵籌辦拒約救亡事務現暫借羊城府學西街又十八號爲事務所凡我歸國同鄉會員望速報名並祈魚雁不絕賜以教言或身臨本所同籌大計若我百粵父老兄弟諸姑姊妹能不棄譾陋惠以大款助以偉力俾得達拒約救亡之鵠則尤爲同人之幸國家之幸 廣東留日學生同鄉會特派委員謹白

又訊廣東學生救亡團十一日召集大會於廣東教育會男女學生到會者座爲之滿適廣東留日學生於是日回國行裝甫卸即全體赴會下午二時開會公推法校鄧君爲臨時主席將開會理由宣布後即請留日學生領袖何春帆君演說將日人謀我之詭計並密約之慘酷詳細宣布聲淚俱下聽者多爲感動中有光華學生某君登時當衆啼泣極其憤恨旋將該團進行事宜付公決該會辦事係採合議制每校舉出幹事一人共同辦事聞已舉定某君爲臨時領袖即以長堤西濠口國會通信處爲辦事地點經發電致馮大總統並分電北京天津上海各省學生聯絡一致進行所有會中費用已擬定由各校學生自由捐助並議定發出通告召集省城全體學生共同留日歸國學生於日內向國會請願云

●潮汕無恙黃岡克復

廣州各報載云近有謠傳汕頭險欲者茲探得粵軍總司令部駐省辦事處昨接汕頭電稱汕頭現仍安然無恙則前項謠傳當係奸黨乘機散播藉以謠惑人心也茲將原電錄後汕頭來電廣州粵軍總司令部黃總參議强鑒我軍右翼虞日小挫適援兵到復將敵擊退現潮汕無恙各署照常辦公恐傳聞失實護開司令部灰印又陳炯明曾委周樾仕潮安縣知事周近任省正擬摒擋赴任旋接陳來電令其暫勿赴任外間不察因此或疑汕頭有變歟

又汕頭來電莫督軍韶州李總司令李督辦汕頭劉鎮守使呂道尹三河壩陳督辦均鑒頃據第八旅管理隊報告曾壯飛未到電呈夏旅長已回復黃岡等語詳情如何尚未接到該旅長報告知關注念謹先奉聞方聲濤叩虞未印

●林葆懌再申明海軍護法宗旨

林葆懌致電國會與議長云粵省自擁護共和宣布自主以來久爲非法政府所嫉視洎長沙陷落敵更協謀陽託調和之名陰行狠毒之計倡以粵治粵之說莫擎宇輩響應潮梅施以滇制滇之方龍濟光猖獗於瓊海殘民以逞糜爛地方無非欲動搖我根本牽制我義師也然而莫賊交綏先逃龍逆亦隻輪不返爲虎作倀順逆不明其自取滅亡也宜矣我海軍將士向以擁護共和爲唯一宗旨當南來時即宣言與西南一致行動當此國本阽危之際責任所在萬不敢辭所以迭次布告凡有甘心附逆擾亂治安者我海軍將士惟有盡力剷除以維大局又如龍逆素稱勁敵其結果不過如此而心存附逆者應必醒警覺悟豈料近日復有衛軍統領莫擎宇受龍逆嗾使與粵政府脫離關係宣布獨立通電各界自稱爲一軍總司令以擁護中央爲詞顯然與西南義師爲敵當經粵政府派隊剿辦不難一鼓盪平我海軍亦調撥軍艦沿江截捕倘有野心未泯仍思反抗者我海軍惟有聯絡各軍以武力解決耳特電陳詞唯希亮察海軍總司令林葆懌庚

●粵軍待遇俘虜之文明

援閩粵軍自出發以來疊次奏捷連克上杭永定武平汀州下洋等縣所獲俘虜二百餘人均以人道處置俘虜受此文明優待無不感激涕零粵軍對待俘虜且如此仁義其對於人民之親愛又何待言以視敵軍之殘暴好殺所過爲墟誠判若天壤矣茲將粵軍待遇俘虜辦法條例分誌如左

粵軍待遇俘虜暫行辦法

一本軍對于俘虜依人道處置並得因其階級予以相當之待遇 二凡俘虜身上所有物品除關軍用外餘仍爲其所有 三凡俘虜(除將校外)之有技能者得因其程度階級而任以相當之勞役惟不得使其有關係作戰之一切動作 四凡俘虜由本軍給養之 五凡俘虜有不服本軍管理規則者得以嚴重手段待之 六凡俘虜脫逃被捕者依軍法處治 七凡俘虜受訊問時如不將階級姓名報實者即失其應有待遇之資格 八凡俘虜有病亡時其治療殮葬仍照軍中常例 九凡關於俘虜之一切事項由本軍隊設一處所派員管理或託地方機關代之 十平和回復後凡俘虜當分別遣回原籍回復其自由

快信

▲南京

●李督軍聞徐樹錚擅殺陸建章事大爲駭詫已電何參謀長探詢實情及曹錕等意見速行電復

◎李督軍接黔督電請仍主持調和

◎李齊兩長官派赴彰德祭袁之代表李明遠昨已回甯

●省議員已到八十餘人十九日可望開會現各股審查會已開始辦事

▲蘇州

●烟酒公賣局長彭淵恂已到局任事

●非法參院初選當選人組織賣票團預備複選

◎二師第六團第一營奉令開赴震澤以資鎮懾

●勸業所定七月一日成立

●莊蘊寬定(十七)日由錫來蘇遊覽名勝

●泰縣新任知事胡維藩昨晚由甯來蘇謁見高等審檢兩廳長稟辭赴泰新任

時評 二

●安福 (湘君)

△安福俱樂部之命名安者保其現在也福者祝其將來也顧名思義可謂善頌善禱之至矣而日來消息殊覺不稱其名

△人謂傅良佐之字殊似謚法當其出兵不利棄甲捲欵以逃到底不清不節然則安福俱樂部亦有同感否耶

民國閒話

曲終人語

●夏天人贊（雲光）

夏天人藝風新劇場之旦角也整整齊齊孃孃婷婷雪膚花貌風姿天然直使顧曲周郎魂銷黯然者矣梨園之秀出也雖然觀天人之演劇不妖不媚孤芳出俗其殆別有所懷如古之傷心人者非歟其托身梨園豈得已哉蓋欲藉是鳴不平也耳嗟嗟士君子遭時不遇窮途抆切其感慨大略相同吾以伶人目天人吾自知天人之猶未深也

天人之飾西裝更優於華裝至其古裝則予未諸見想若不改二者也

天人飾旦既處處動人憐惜洵縱橫數萬里上下幾千年中難得之佳人也天人其果天上人耶吾不意於粉墨場中得之吾不自知吾身之尚在塵世間也

●菊部閑評（小隱）

郭仲衡嗓音高響中聲自足迥非劉鴻聲之嬌脆者可比調學大頭不落迹象咬字亦甚圓活不似王鳳卿之逼喉而出當此皮黃式微若仲衡者不可謂非難得之人才也惟上場面目太板不帶戲容而台步矜持殊欠大方此則甚爲可惜耳

孫佐臣之胡琴自梅雨田逝世後可稱第一能手（或謂陳彥衡第一實則彥衡聰明過人眞實工夫仍當讓孫獨步耳）當此英秀云亡菊仙已老佐臣雖曰英雄奈無用武之地何數年以來不惜屈身代孟小茹操弦者雖屬甥舅關係仍爲吃飯主義此次輔郭仲衡來申回憶英秀在日弦音猶是歌調已非輙覺無限感慨耳

龔雲甫在老旦界享盛名伶人中爲前所未有其調婉轉抑揚尤以咬字清朗結實見長亦正以清朗結實致落跡象論者以其非老旦正宗而少之當其初隸歌台喉音響脆韵調蒼涼雖非正宗亦自動人民國以來嗓音忽變沙啞其初尚能愈唱愈亮今則始終如一無復以前之音矣曩論歌喉以龔劉之嬌脆恐不能持久今龔果中吾言而劉之敗象已現不數年後必將步龔後塵於以知譚汪喉音之可貴也

陳氏昆仲小芬華雲相繼物化只存健亭以琴師售技健亭之胡琴指音不甚見佳而善帶花字又不能出於自然且臨場斷弦亦爲手病之不能或免者以故老伶工多不敢領教自龔氏出利健亭之音近於剛於是健亭遂有可靠之飯碗說者謂健亭患聾其操弦也隨拉隨長龔喉初唱較低愈後愈高二人有如水逢源之妙遂不可或離也

遊戲場

●評劉寶全（續）（劍雲）

▲新世界之盛況　▲劉寶全之優點

劉寶全初四日唱單刀赴會詞句較他人多一倍足唱三刻鐘從孫權提荆州魯肅定計請關公起先將壽亭侯履歷背誦一番然後方入正文此或寶全第一日登台格外賣力之故描摹魯肅之謹愿關公之忠勇關平之精細周蒼之誠直一人有一人之神氣一人有一人之吐屬全神貫注一絲不懈嗓音恬淨聲調醇厚絕不雜一俗腔洵屬難能可貴惟其詞句間有不妥如（久聞大名如同皓月）不如仍用（如雷灌耳）爲是（聘請關公）之（聘）字不如改（敦）字或（邀）字（準備不能回還）不如改（包管不能回還）此雖細微末節無關大旨然既稱大鼓王亦宜斟酌盡善不識寶全以爲如何

初四夜活捉三郎乃緊接宋江剌媳之後者將前事略一表白即上閻媳婆陰魂一面則表張文遠之疑神疑鬼於以見昧心事之不可做而於浪子貪花之無好結果尤三致慨焉渥多素行不檢之青年以此藥之其對症之劑乎寶全唱此雜用假音極純任自然之妙王銀桂亦學劉者然發音類鬼叫動作更覺一身都是毛病

初五日鬧江州起自宋公明起解止於投奔梁山於張順李逵之徒手相搏水戰陸戰兩場極力形容使人聆之髣髴其眞有黑旋風浪裏蛟短兵相接之聲苦於不得見而黑旋風之口吻態度與浪裏蛟之神情身手絕然兩人絲毫不容假借興味酣暢淋漓盡致如行文之波瀾壯闊不由人不擊節稱嘆行腔以此齣爲最佳名手固異庸流也

初六日戰長沙大雨滂沱以爲新世界遊人必較少孰知他處固然而大鼓書場仍無餘隙寶全是日唱戰長沙儼唱關公討戰韓玄發兵黃忠迎敵甫見關公便戛然中止爲時不過十五分鐘聽者正在得神未免大憾不快聞此齣共分四段方可唱完然寶全于第二日打砲即如此偸懶其何以對數百冒雨而來之聽客

初五夜長坂坡初六夜遊武廟初七日宋江鬧院均爲七友黨影戲所犧牲未及入耳

初七夜截江奪斗鬧爲京津幇所煩亦寶全生平絕唱詞句冗長較第一日單刀赴會有過之約五十分鐘始克完竣遵照三國演義六十一回原本本一字不遺而編製之佳亦所僅見陳雍之獻計國太之訓子張昭之設策周善之下書此四節不過平平唱去即使小腔亦不費力及至趙雲趕來板鼓一擊神色一變精神抖擻如猛虎下山蒼鷹振翼數十句快板一氣連貫而下中多垛字氣足聲宏使聽者忘其爲劉寶全而疑眞有一英武沈毅之常山趙子龍跳躍而來也此段之好無以復加白雲鵬則失之弱張筱軒則流于俯隨劉寶全同來之大茄子姓杜名雨痕與大世界老倭瓜同派嗓音乾脆動作滑稽適可而止絕不似老倭瓜之逾分肉麻見者均以此人遠勝老倭瓜也第一日唱勸各界係新詞然必在京所編否則何至恭維段祺瑞段芝貴餘如燈下勸夫藍橋會詞亦猶人而使腔之圓熟則有不可及者

五音聯彈音調諧合却是不壞第惜不宜多聽盡總不過（萬年花）（柳青娘）（夜深沉）（節節高）三五隻曲牌名稱進場時又必殿之以洋鼓洋號日日聽之殊無多味

［未完］

外埠閒聞

●夫妻交易

浙江上虞百官鎮距全塘下居民王長發王長生兄弟二人皆操船業娶妻有年尙未分炊詎料一雙妯娌均屬淫蕩性成夙有青蛇白蛇之雅號初尙陳倉暗度謹守祕密繼竟明目張膽人盡可夫其夫又俱在外搖船歸家日少耳目難周只得暗戴綠巾不加約束兼之該婦等又屬非常悍潑顧忌毫無茲聞有就地人蔣炳綬向操農業早年與長發之妻號青蛇者結不解緣雙宿雙棲儼同眷屬竟於前月間一對野鴛鴦比翼高飛不知去向長發失其妻而蔣某之婦又失其夫雙方斧鑿相尋大起交涉後經和事人出而勸解將蔣某之妻暫由長發贍養長發之幼子弱女即由該氏代爲扶育兩家併作一家長發旣失婦得婦該氏亦喪夫有夫此類交換條件固屬駭人聽聞亦未始非社會風化鬆弛有以致之也

本埠閒聞

●某校之怪現象

▲搶飯菜　▲詐新生

學校內之飯菜多不講究然該校尤甚該校膳費每人每學期收洋三十元而其轉包於厨司則每桌計大洋七角桌坐七人一出入間不啻淨獲百分之餘利值此米珠薪桂之際七角之資而欲求其菜之豐盛其不可得明矣故厨司雖屢易菜終惡而少焉於是強有力者實演優勝劣敗之公理每於鈴未搖畢時先入膳堂將其目的菜羹傾向己之飯碗內懦弱者雖訴之教員然其效力亦微焉

該學學生善欺新生每於春秋二季開學之始藉名歡迎略欵以茶點等品即勸其入會會費五角一元不等迨旣入會後則五角一元之資已爲歡迎會茶點之代價不復能再享若何之權利矣

女西醫朱彤章醫例

（主治）男女大小內外全科

（診例）門診一元　號金一角　洗症加倍　產科　喉科　眼科　淋症　花柳　跌打及各項雜症

二十元　號金一元　難產四十元　兼備最新六零六　瘰血清　無痛療痔新藥及種種之注射　割症另議　出診三元　號金五角　早夜加倍　接生常產

（診所）上海老靶子路四百三十八九號　電話北四十四號　包月天天到者五十元　隔天到者三十元　注射及戒煙各

貧議面　留產就醫每天三元　特等五元

泰豐公司支店添設西式房間幷備時鮮西餐及夏令消暑飲品廣告

本公司精製罐頭食物出品於茲十有餘載行銷海內外遐邇仰名因爲推廣營業並欲國人盡知罐頭風味故去春在石路口西首分設支店樓上備座兼售罐頭大菜以供衆座無虛席惟地位過窄雖具普及之誠仍多向隅之憾茲特將原址增闢樓面添設西式房間佈置幽雅空氣豁暢無論男賓女客均極相宜賓百餘人之多茲延聘名廚於罐頭大菜外新增時鮮西餐並備夏令消暑各種飲品如冰忌淋氣水冰牛奶冰生菓冰點心等隨時應潔價亦克己本公司志在揚名非圖漁利具各優點與衆不同務乞各界士女盍歸乎來局勝歡迎預定客座請打三千七百廿二號（電話）接洽可也

自幼羸弱多病

請觀名醫之閱歷及來函詳列於左

華人之習西醫者近來日見增多然而發達之速欲如呂守白者數不多覯也按呂君守白係浙江杭州廣濟醫科大學畢業生領有文憑係英國梅滕更醫生之高足閱歷深遠學問淵博光復時曾充南京陸軍病院醫官辭職後到滬創設廣育產科醫院於上海成都路其濟世活人之心概可想見且在滬行醫有年聲名早播海內去年赴京襄辦內務部衛生部頭等醫官茲特將其證書刊登中華各埠各大報中俾得證其實驗云

余臨症嘗以韋廉士大醫生紅色補丸囑病家服用莫不得心應手其效如神蓋是丸之功能造血使血氣強健週身有力故對於婦女產後男子病後更有奇效韋廉士大醫生紅色補丸無論男女老幼如患血薄氣衰

諸虛百損　少年斲傷　胃不消化　腦筋乏力

虛損各症均屬相宜即如瘋濕疼痛因血液不潔所起諸症莫不立見奇效余曾經閱歷確知爲婦科各症之聖藥產後調補尤爲獨一無二之妙品對於戒烟之後虛弱各症服用韋廉士大醫生紅色補丸獲益非淺較之尋常補品迥不相同戒烟諸君藉此丸得脫離烟癮者已不知凡幾矣故特作此證書爲虛弱者告如欲補血健腦舍此丸尙何求耶

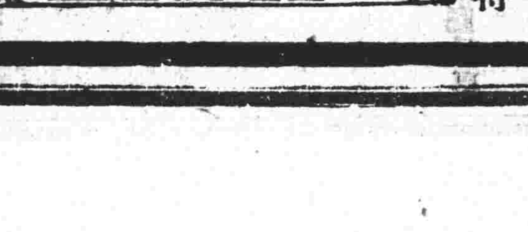

請爲記憶呂守白醫生所舉薦之韋廉士大醫生紅色補丸並非別種冒稱紅色補丸也須注意認明韋廉士醫生之紅色補丸爲要天下馳名韋廉士大醫生紅色補丸凡經售西藥者均有出售或直向上海四川路九十六號韋廉士醫生藥局函購每一瓶英洋一元五角每六瓶英洋八元郵力在內

形狀彷彿否

有否無故而覺不安舒之狀態耶如有之大抵係腸胃失調肝火太盛所致也療治極易取服清導丸數粒即可安舒矣係微利之聖藥能治疾病退肝火凡肝經失調大便祕結者服之立得輕健爽適矣韋廉士紅色清導丸專治大便祕結平肝陽退虛火開胃健脾甯神安睡妙難盡述也吉林寧安縣公源達號聶醫齋先生來書云清導丸服用之下漸見精神遂即大便利潤頭暈剷除眩目倏無飲食漸增身體復原實賴服用清導丸之功也如尊處無從購買紅色清導丸請寄郵票大洋六角至上海四川路九十六號韋廉士醫生藥局原班郵奉一瓶可也

初集小黑幕出版

畢公天序●郁悼盦編

近今黑幕潮流洶湧澎湃學各界之中靡不有黑幕在吾人幸生丁斯世日與黑幕相激戰幾致避無可避一破不能破本社憾之於是特輯是書以餉國人閱者諸君手披一編不特此各種黑幕之眞相洞矚無遺且可免受黑幕之欺是爲編輯此書之苦心也

內容

▲全書共四十四種計五十四篇如▲男拆白黨▲女拆白黨▲男學生▲女學生▲學界▲英文夜校▲函授學校▲仙人跳▲鹹肉莊▲賭徒▲男僕▲女傭▲黃包車夫▲電車賣票▲騙珠寶▲騙衣料▲假充查稅▲假充稽查▲小販▲賣對口▲收僞貨▲偽造金飾▲偽造藥水珠▲成衣舖▲苦力▲掉包▲鄉包▲私販烟土▲小押店抓手等黑幕是也

優點

一此書搜羅各界之種種黑幕彙纂而成文不冗長字亦簡峭洋裝袖珍書本頗便閱者携藏　二此書種類旣富事多翔實舉塵世間之鬼鬼祟祟奇奇怪怪爲人所未道果人所未知者一一秉筆直書載之於冊不啻溫犀燭奸窮形盡相　三此書於每篇之末均由編輯人加以按語語句簡峭斷事精繁俾閱者可作提綱挈領讀

價目

初集計一冊定價二角五分特價二角不折不扣躉購六冊計洋一元外埠購書則請從郵局匯欵寄至本社俟收欵後立將該書寄奉極爲迅速如另購不滿洋數者請用郵票代之（郵票不折不扣如購一冊請寄中國郵票兩角寄書郵費不加餘類推惟郵票須一分至一角票一角以上暨外國郵票均不收）本埠購書請隨時備臨本社購取可也費洋僅兩角得悉四十四種黑幕之眞相世間便宜事莫逾於此書印無多購者從速

上海北河南東路唐家弄聚里九寶百五十七號黑幕編輯社啓

中華眼鏡公司

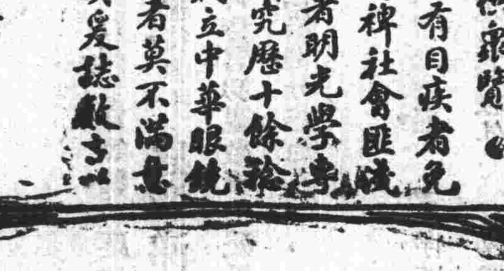

新發明　自由眼鏡

本公司開幕以來極荷社會歡迎茲附介紹信一則以供衆覽

自光學發明而世之有目疾者免短視生翳之患其有裨社會匪淺周君蕙章得美國著明光學專家高德之傳潛心研究歷十餘稔今在英大馬路中創立中華眼鏡公司凡來驗光配鏡者莫不滿意而去則其學可知矣爰誌數言以爲介紹

唐少川　張雲衛　伍廷芳　童益臨　李佳白　張[illegible]雲　仝啓

日本接骨專科

上海虹口乍浦路三十六號

一折骨傷　一跌撲傷　一捻挫傷　一因舊傷偏枯　凡患以上各項症候無論如何痛楚難治

一經骨疼　一因舊傷以致骨節筋肉疼痛等症　本主人以深奧之學理多年之實驗從事治療必能迅速全愈患者務速來診幸勿觀望自誤

日本接骨傷科醫生　回春堂　青木宇外啓白

政商學界唯一國貨

國貨外貨○競爭日烈○油墨一業○本廠首闢○挽回利權○國貨唯一○暨各社○維持有責○外貨充斥○到處受敵○凡我華商○孤兕悲切○若不維持○國貨垂絕○本廠重組○專爲競爭○內容改良○工料加增○各界勸勉○愛用國貨○誰無熱誠○提倡乎怨○全仗諸君○物產品評○部准註冊○沿途免征○但求全國○一律通行

上海提籃橋同發慶里中國油墨廠重組廣告

寰球無二 常備神藥

仁丹 起死回生

專治

中暑傷寒 腹痛吐瀉 頭痛目眩 積痞溜飲 食積不消

水土不服 猝中昏倒 酒醉船暈 精神鬱結 時令疫疾

新發售

百寶藥盒

大洋五角包（藥量十錢包之七倍）

無償添贈

仁丹愛用諸君各處藥房洋貨舖均經售請立刻購取携用爲荷

百寶藥盒外面實寫圖

百寶藥盒外面實寫圖

百寶藥盒特長

本藥盒係敝舖多年苦心不避艱難所精心構成最新式藥盒外觀構造兩盡其妙優美高雅而此盒抽引外蓋于右邊則仁丹三粒躍出並翻開下蓋裝置牙籤兒磨指甲及放入鏡子隨時應用至便無限眞不負於百寶藥盒之名也

百寶藥盒外面描圖專選擇中國古來吉祥佳瑞之名畫一百種彫鏤精緻美麗光足娛目各界仁丹愛顧諸位日常必需之超等藥盒也

清快丸

居家出外以及四季寒暑不常或水土不服者能時時携帶可免一切外感實衛生之至寶也

清快丸專治

時疫惡疾 赤白痢疾 惡心溜飲 積滯痞悶 山嵐瘴氣 水土不服

腹痛吐瀉 卒中昏倒 胃脘疼痛 飲食難消 中暑傷害 船車暈眩

總發售處 上海日信大藥房

各地大藥房洋貨舖均有經售

上海卡德路中 同濟醫院 精醫婦產科

本院婦科產科特聘女醫士主治兼治丸 經血不調久不懷妊白帶血虧 胎前產後諸症 均用新法療法 獲效甚速 並備有清潔病室住院隨意

英大馬路生平街斜對過

聯生

洋裝金銀首飾公司

洋裝首飾全賴式樣新奇工作巧妙以博觀者嘖嘖稱美本公司經理人寓滬三十餘年從事洋裝首飾業生熟能生巧久已工師均屬所聘粵中有名人物而擅上招待亦皆和藹待人

金銀首飾用品以及玉器鐘錶各色俱全定價且比衆公道喜慶禮服照樣立辦紳商閨閣隨時光臨方知予言不謬也

經理人沈麟生謹啓

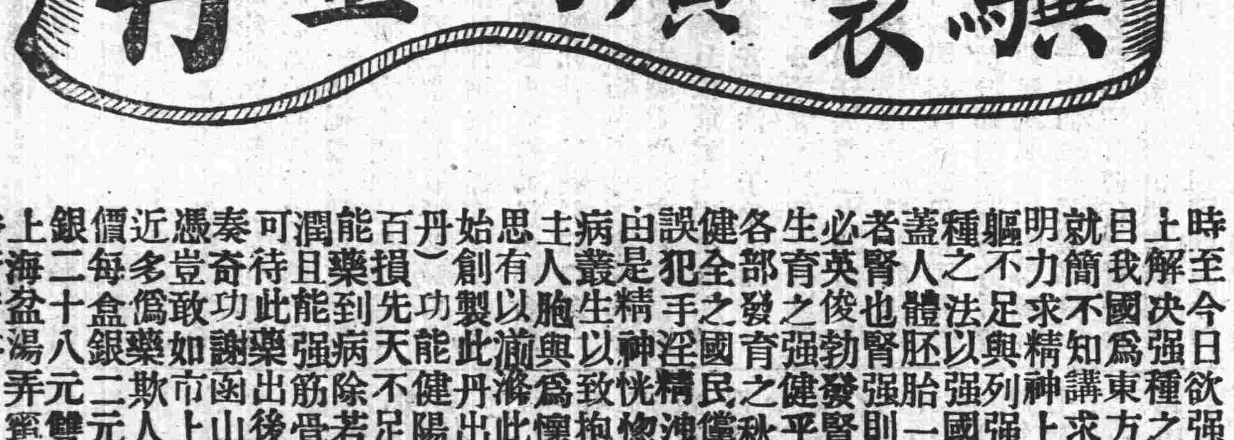

時至今日欲強國必先強種方爲根本上解決強種之法首在身體健全西人目我國爲東方病夫良由我國人因陋就簡不知講求衛生之故近世醫學昌明力求精神上之振刷知非有健強之軀不足與列強抗衡也於是羣起謀強種之法以強國但欲求強種必先壯腎蓋人體胚胎一點元陽爲人生之命脈者腎也腎強則精氣充足即所育子女必英後勃發腎弱則神智昏沈又安體生育之強健乎凡人當成人時正身望各部發育之秋斯時調攝有方即可爲健全之國民儻成婚太早縱慾無度或誤犯手淫精溲氣散皆足以阻碍發育由是精神恍惚耳目昏眩腰膝酸痛百病叢生以致抱伯道之憂良可憫已本主人胞與爲懷痛彼西人之譏誚我也思有以湔滌此恥一再研究幾經試驗始創製此丹出而問世名曰︵廣嗣金丹︶功能健陽補腎凡五勞七傷諸虛百損先天不足後天失調種種虛症均能藥到病除若連服一月不特面目光潤且能強筋骨壯氣血弄璋之喜操劵可待此藥出後服者戚謂丈夫再造立奏奇功謝函山積均有郵民局圖記可憑豈敢如市上牟利者之大言欺人哉近多僞藥斯人賜顧者須留意焉◯附價每盒銀二元每料十六盒收回藥本銀二十八元雙料每盒廿元試服一元上海盆湯弄寗波路口崔氏瓣香廬總發行所啓

強種

精益丸

見效無如精血丸 扶陽種子妙難傳 精衰血薄皆能治 婦女調經力更專◉腦虛體弱病多般 見效無如精血丸 善補元精兼補血 潤腸開胃日加殖◉肢冷面黃潮熱作 久病勞傷或久瘧 見效無如精血丸◉並治老幼身單薄 咳嗽多痰肺不安 小兒疳積有虫攢 平人調理俱宜服 見效無如精血丸

大瓶洋一元二角半 每打十一元

小瓶洋七角半 每打七元二角

●上海中英大藥房總發行 外埠各本分號各大藥房均有發售

農商部註冊國貨展覽會特等獎

中國精益眼鏡公司

巴拿馬萬國博覽會特獎銀牌　華洋物品研究會特獎金牌

謹防假冒

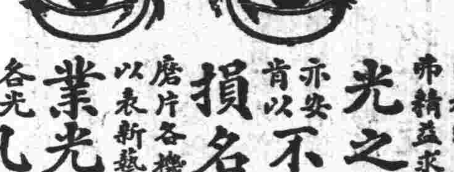

總公司 上海英大馬路泥城橋東

分公司 北京 天津 濟南 漢口 長沙 香港 廣東 杭州 南京

本公司爲中國首創發明自製各種科學鏡片之第一家自出品以來頗承各界交口稱美即西洋各國光學專家亦稱爲我國獨一無二之新製品

蓋非特驗目配光運機磨片量面裝架種種專門技術爲急顧諸君所目覩即自製金銀各式鏡架亦無弗精益求精力求新異固不敢以不對光之鏡片損人目光亦安肯以不眞實之僞貨自損名譽茲將本公司諸特色再佈於下（一）電光驗目室及磨片各機坊可領客參觀以表新藝（二）本公司係美國畢業光學專家所組織故不論遠近斜正散聚各光片凡東西洋專家所能造者本公司無不照造照配（三）光片既係定製同然既配光定貨後極遲至一星期亦必出貨包換（四）本公司爲便利購客起見特於自製金銀各架外添備西洋剛線及夾金兩種亦能按照各人面部裝配

電話三千八百九十五號

近新添設無錫南昌揚州

明明眼鏡公司

科學昌明工藝進步觀於本公司之各種眼鏡而益信克羅克司係鏡片之最優勝最美觀最於目光有益

上海英大馬路巡捕房對門電話四四零三

江蘇 惠道人 地理選吉

江西 徐鐵厂 地理選吉

國貨三角牌衛生軟毛巾 總發行所遷移廣告

本公司總發行所現移至四川路北橋仁智里第一弄廿五號惠顧諸君請移玉趾躉零交易一例歡迎承賜函件逕送該所

三友實業社製造燭芯毛巾有限公司啓

壯劑 …製丸

…年能…久而不疲無一瞬而不振四時常服百病不侵服後二時即覺精神強固丹田和…服之一月步履如飛服之百日精氣內斂不畏寒暑男女同服尤有異體內充之妙一索得男之慶是以此丸發行多年中外人士爭相寶貴非他種有名無實之丸以鼓欺爲能事者可以及其萬一也◯每瓶一元五角每打十五元◯另有外治靈品二種一名（廣嗣金鎗片）最能興奮局部有春生黍谷之妙一名（希那明膏）最能堅固眞元有一夫當關之勢且男婦皆可服用每種均售洋一元每打十元功用另詳仿單外埠函購郵局安速寄費加一郵票九折上海英大馬路新世界對面大慶里口寶羅製藥公司發行

本埠新聞

◎查禁反對中日軍事共同書籍

淞滬警廳徐廳長昨日接准江蘇交涉公署函開案外交部函開准日本館節略內開上海法租界呂班路文德里二十二號胡公館內孫饒所印刷之一髮危機本係血絡生死存亡問題一書約百頁係霞沚所著祕密出版四月二十三日前後饒藻礽携帶該書多本到日本分送與中國人查該書內容係專攻擊中日軍事共同協定之大章此次在日本之中國學生反對軍事協定之運動似乎多由該書而起請設法在滬查禁等語查該項書籍若任其傳播於中國邦交殊有關礙仰應函達查照即希在滬設法查禁並報部可也等因奉此當經訓令法租界會審公廨密查去後玆據呈稱遵即轉商法領密飭捕房嚴查去後玆據法捕房西探長阿爾風西稟稱遵按住址查文德里二十二號雖有胡姓名鳳藻之人居住據稱係湖北京山縣在京山開仝生油鋪舊習商業從不顧問政事今年陽歷五月因湖北盜賊擾亂携眷避亂來滬等語詰以一髮危機一書及孫饒霞沚饒藻礽等人則均稱不知西探復就該屋詳細搜查並無此項書件及關於是書之印刷物品並據胡鳳藻聲稱其弟住在文德里十七號西捕又往該屋抄查亦無是書形迹故據實稟復等情除飭捕房再仍隨時密查外理合據情呈復核轉實爲公便等情據此查此項印刷祕齊既經該廨搜查無獲難保不潛移內地相機傳播除呈報外交部並分令隨時查禁外相應函達貴廳長請煩查照轉飭各區隨時查禁爲荷等因徐廳長准函前因除分行外合即訓令所屬各區署所隊一體查辦理矣

◎省議會選民尚須覆查

上海縣初選監督沈知事昨奉齊省長電令內開各縣知事覽省議會初選已將居期惟因各縣浮濫太多剄正派員調查尚未竣事因之分配各縣初選名額亦難確定應由各縣將選期前應行籌備各事妥速進行一俟名額定後由本公署分別通知再行開選省長齊諫

◎反對商會聯合會選舉之同情

上海總商會昨日接准商會聯合會江蘇省事務所復函云敬復者頃準復函內開以此次全國商會聯合會選舉舞弊一節係由立法不良之故擬根據原章程第十九條撤銷閉會後之常駐議員仍設總事務所於貴總會以爲通訊機關並附抄呈稿一紙到所捧誦之餘具見杜漸防微之至意敝事務所極端欽佩惟日來迭閱報紙所載晉木省代表馬思炎文等歸時所述其寡廉鮮恥之情狀實有不可思議制錢納賄案內判處徒刑之張興漢居然決選爲副會長人之無良至斯已極敝事務所爲保存全國商會聲譽玆不得不據實呈部請求查辦勒令取消玆將呈稿寄請台閱仍請貴總會挈銜電部查照原章程第十九條撤銷任意指派之評議員迅速設立總事務所以息紛爭而資解決實紉公誼仍希見復

◎非法參議院轎夫題名

上海縣知事兼參議院議員上海縣初選區初選監督沈爲榜示事案照修正參議院議員選舉法第三十四條初選當選證書準用衆議院議員選舉法之規定初選當選人應選者由初選監督給與初選當選証書又初選當選證書給與後應將當選人姓名榜示並呈報覆選監督各等語查上海參院初選當選人十六名業經分別通知據復一律應選除塡發初選當選證書並呈報外合將初選當選人及候補當選人姓名開列榜示仰各知照特示 計開

陳義生 湯福謙 梅祿泰 趙登鰲 沈澄濤 楊逸 王廷奎 王煥功 陳祾 賈豐善 喬枏 周文燧 姚文枏 張宗麟 胡祖德 賈豐鎬 以上初選當選人共十六名

陳懷安 王雯功 姚明善 王豐鎬 沈健 王樹功 周文炯 蘇本炎 吳炳熊 許模 李昌 朱組紳 陸志學 喬棠 王豐詒 楊友來 以上候補初選當選人共十六名

◎貴州留日學生致國會議員電

▲祝國會正式開會電 廣東國會議員諸公鑒國會復開中外咸慶轉危爲安諸公是繫貴州留日歸國同鄉會叩

▲致貴州國會議員電 國會議員諸公鑒政府解散國會蹂躪民意蔑視約法飾過遂非卄路國亡普天率土莫不痛憤諸公旣爲人民重寄望護法不屈速赴廣東依法集會使民國危而復安約法廢而復續不勝切禱之至貴州留日歸國同鄉會叩

◎張探口中之黨人

松滬護軍使署接據探報謂黨人鄧天一前由青島來滬組織機關近與韓恢聯合籌畫黨事玆接李烈鈞來電令往魯省辦理機密事務現於本月十六日由滬乘坐奉天輪船赴北云云昨已由盧使電致魯省請爲嚴加防範矣

◎宜昌路盜匪殺人

滬西宜昌路六十七號門牌張恒盛煙紙店於前晚(十五號)八時許突來盜匪五六人各執手槍一擁直入店堂嚇禁聲張當被搶去大小現洋八十餘元臨逃時由戈登路捕房二百八十六號華捕查見即鳴警笛尾追該匪等即開槍轟擊該捕急即躲避適該處小雜貨店內有大有榨油廠小工袁金標在彼飲酒聞警出視致被彈中嘴唇陷入內部頃時倒地旋即殞命由捕將尸昇送斐倫路驗尸所於昨報請公共公廨張襄讞會同英白副領事蒞所檢驗得死者委係槍傷咽喉身死塡明尸格察勘一週升座公位即據該管捕房捕頭與一百八十九號西探及華探毛伊文先後投案稟明前情並稱當時匪徒開槍拒捕擊斃工人袁金標後附近站崗之三百四十七號印捕見該匪等經過攔阻盤詰亦被槍傷肩際頸項等處現在醫院醫治惟死者受傷後即送醫院醫治業已不及至中途即行斃命云云並據見證包松山投稱我在宜昌路開設鴻泰雜貨店前晚八句半鐘在店獨酌陡聞外面槍聲數響袁即出外觀看致被盜匪開槍彈傷槍珠由口而入直透咽喉倒地追捕房車送醫治已經不及旋即氣絕等語經中西官得供援筆判曰驗得死者袁金標生前委係被匪開槍擊傷身死因無尸屬到場着保棺殮屑匣候認並聽候緝拿兇犯到案嚴辦此判

◎劉鏡人君北上

駐俄公使劉鏡人回國留滬已將月餘玆奉北京政府電召稱有要公詢面以故劉君於昨日乘滬甯車轉津浦車北上其隨員悉隨劉公使進京云

◎招請轎夫赴省

上海縣公署昨通知參議院議員初選當選人函云逕啟者頃奉省長齊咸電開參院復選僅隔四日該縣初選當選人前經電令轉告晴日以前報到現在省垣設有招待所仰即轉催迅速依期來省報到並酌給旅費等因奉此查前奉省電業經連同證書函達各市鄉公所轉送在案到省旅費現擬查照上屆衆院辦法酌給津貼十六元即希查照來署領取時期迫促並祈依期赴省報到爲盼順頌日祈

◎湘省賑務要電

湘省此次大水爲災人民蕩析離居情形極慘本埠各慈善家奔走呼號設法籌賑玆將關於湘賑最近往來各電照錄如右

▲佛教慈悲會致熊督辦電 天津熊秉三先生鈞鑒乞轉高居士同鑒湘省電均悉湘省災重敝會餘欵自當儘數移捐至曹君樂堂任滬一節已商仁濟堂允其前往以資熟手朱佩珍應法謂秋葆賢王震同叩

▲王一亭接長沙中日銀行來電 日清王鑒湘災甚重懇濟嚴切乞轉濟生會諸善士積極籌措速專人來賑餘詳函霖叩

◎難民搶劫米船

前夜七時許龍華灣港內有松江米船一隻裝運白米數十担被江北難民船三隻搶去白米十餘担船戶湯金生昨日上午來滬投南馬頭萬生米行鄧貨即請該行代赴該管水警第三專署報告請求查緝云

◎柴船查獲軍火

浙江台州海盜任連生鄭老三馬長林等在本埠公共租界虹口某日人處私購快槍二枝子彈三十二排手槍四枝子彈十六匣在虹口裝運甯波柴炭船偸運赴溫台等處供給海盜備用經過吳淞口外被水警廳廣艇巡洋船查見以其行跡可疑上船抄查當場將人械悉數搜獲即連同該柴船一併解送該管警廳訊明懲辦矣

◎閘北應速修路

閘北大總統路馬路工程已經工巡捐局鳩工翻砌以利交通曾誌前報玆由公民陳耀新等函致局長曹有成君以華興路一帶馬路亟須修理等情曹君即飭工科主任王彬査前往查勘查得此項工程確難再緩又新民路中段滬甯車站貨棧面前一段每日運貨塲車往來甚煩以致馬路坍塌不堪第此路本係車站所築路基亦爲車站所有該局未便越俎代謀昨特一併呈報曹局長將華興路工程先行修砌而新民路工程函請路局長從速興修云

◎法輪載回華工

法國公司郵船於昨日載回華工六十二名當由法捕房頭傷探前往照料碼岸內有三十餘名長江一帶人外氏爲北方等處擬於今晚將該華工等送往各輪俾得同籍川資飲食等費均歸捕房擔任以資體恤

◎鉛餅謊稱紋銀

▲翻戲黨之黑幕

徐州人徐文炳串同清江人李長根安徽人程正喜因於本月十四號將每塊六斤重之鉛餅五枚謊稱在原籍地窖中掘得紋銀以翻戲手段向公共租界乍浦路三百五十五號葉際康騙取六十四元經葉察出受騙控由匯司捕房飭探金福壽協同西探目俞林士往將徐李程三人一併拘獲連同鉛餅帶入捕房昨晨解請廨究先由中西包探稟明前情並將僞冲銀錠鉛餅呈案請究經中西官略詰一過判被告一併還押候禮拜五查明研訊

●濟生會所定時疫藥方

本埠地方近因天氣不正發生時疫患者甚衆中國濟生會研究病原妥定一方玆照錄於下

荊芥八分 防風八分 川柴胡六分 薑夏一錢 黃芩六分 甘草六分 桑葉一錢 枳殼八分 山查一錢 帶皮苓二錢 生苡仁二錢 佩蘭一錢

◎郵務局通告四則

上海郵務管理局現發關於郵務通告四則玆特照錄如下

「一」爲通告事案查本局前發第三四七號通告內載日本國禁止運米入口一事現准日本郵便總局函稱凡碎米以及糯米並不在禁止之例等因合亟早知此告

「二」爲通告事現因玻力以西之交通阻滯所有寄往俄國之郵件即暫時不能哈爾濱轉遞此告

「三」爲通告事照得代貨主收價之包裹其代收之價現在每件已可增至五百元矣此告

「四」爲通告事照得匯往澳門之匯票現已可向北京路本局請購此告

●青浦人攻訐縣視學

(續昨稿)查陳龍章本非師範出身旣於教育之經驗又無指導之方法其瞻徇玩忽之咎證據約有數端 一縣視學有規畫學校地點之職務今青浦合縣高等小學除市立之珠溪顏安鄉立之鶴溪私立之一隅外縣立僅城內一校而東鄉南鄉百里間則幷市鄉立私立而無之畸輕畸重殊普及教育之本旨 一縣視學有支配全縣學校經費之特權查青浦視學之支配校費純取包辦主義不問學額之多少成績之優劣僅規定每教室年給若干數於是熱心者每以經費不敷無從發展狡獪者多分教室藉取羸餘且務減削其應用各費敷衍之事而教務因以廢弛 一縣視學重在視察無保管經費之權今青浦歷年教育餘款數已不資都積存陳龍章家中權限之混淆姑置勿論餘款究有幾何存放何處亦未有明白之表示似此行爲曖昧何以取信於人 一縣視學之職務至爲繁劇加以青浦地方遼闊即以全力專注猶虞不及乃陳龍章復兼縣視教育會會長通俗教育館主任縣立女子高等小學校校董國史館採訪員省國會選舉調查員等此雖多係義務職但多一職務必多一職務內應爲之事陳龍章以一身而兼六職縱使精力過人百密亦難免一疏且校董爲小學校令所無竟居之不疑弁髦法律于此可知 一縣視學視察各校宜有積極之指導乃觀陳龍章披露于公報上之評語無非辦理合法教授認眞學生風紀頗佳成績優美可采等語故就其視察而言做論無積極之指導卽屬于消極方面者亦大都悖謬錯亂試取青浦視學歷屆之報告不難一檢而知 一縣視學對於上級官廳之命令應有進行之責任查此次免受檢定教員應由縣署第三科會同視學等按體格表切實調驗今青津奉到明文後並不照章辦理祇將表紙發給各教員自行塡寫蔑視上令尤見妄爲 一縣視學爲全縣學界之表率宜如何束身自好今陳龍章嗜賭成癖以視察之光陰牢消磨於麻雀撲克之中雖有省署嚴重之告誡仍置若罔聞即以品行言亦已失表率學界之資格 以上所述雖僅屬具體的觀察然其顢頇敷衍瞻徇玩忽之狀態已可概見長此以往殊非青浦教育前途之福近蔡鍾秀乂有勸學所長之委任以前之成績如是以後之成績可知況勸學所所長尤爲全邑教育行政之中心其關於教育發興較之縣視學教育款產之僅屬經費問題者責任尤爲重大以蔡鍾秀而任所長某等期之以爲不可者也陳龍章任視學職務六載於玆任期之久如此成效之收如彼日復一日年復一年我青浦教育永無改良進步之希望此某等又期期以爲不可者也且蔡鍾秀與陳龍章歷年朋比把持一切凡屬邑人共聞共見此後操力擴大則朋比必日益甚把持必日益牢地方教育將愈趨黑暗云云「下略」

◎浦東花邊公會

浦東花邊公會昨發通告云啟者本月望日下午二時在陸行鎭都川學校開常會恐未周知特此通告再者頃得南通張季直先生大公子孝石君在美調查美國花邊詳情六大款頗有研究之價值凡吾同業關係至大務希邀約貴檢厰同志貴臨討論是爲至要

◎萃英學校立案

北浙江路華安坊二弄私立萃英學校成立七載今春由創辦人高有耀君將歷年辦理情形造册具呈送請寶山縣知事公署立案曾誌各報玆經學務委員汪昧腴查覆業已批准其原批錄下呈悉該私立萃英學校辦理旣尙合法應准立案此批

◎碾米公所會議記

碾米公所前日「初八日」常會之期假總商會樓上第一次開會午後三時同業到者三十五家張樂君錢貴三兩會長本月評議鎭昌廠蔣敬文等咸蒞會「一」議客貨臨時保險費酌加保費經衆決定粳糯每石按月洋七厘䊔米每石按月五厘以三十日爲限逾限一日即作兩月收費「二」議南幫公所函詢廠家房屋照普通房屋租金減鉅保力應予酌加一層議由各廠自行負責「一」議押款存限仍照前議辦理如客家不來由廠家報告公所倘有押款不敷情事由廠家向客家追償設單獨方有不逮公所當扶助進行之繼續議中旬糙粞價如下米糙每担五角五分白粞每石三元六角造粞一元九角埧粞七角

◎協助崑山火政

崑山火政向不講求所有救火器具除警察所及樂安社備有洋龍外其餘均係舊式木龍俗稱水龍惟警察所之洋龍因無款早經廢棄以致凡遇失愼每致蔓延玆有商董徐君景伯有鑒於此當即邀請就近各商集款購辦洋龍一架設立龍所名曰青雲城救火會業已成立復有樂安洋龍社主任童君仰辰因此次往蘇州無錫參觀演龍回崑後即擬改良火政當即邀請李君邁君王君沂仲王君受尹孫君軼千及各紳商開會討論對於火政極應切實整頓以期保衛地方當經議決先從籌募經費改良器具爲入手辦法一面請李平書君轉托上海救火聯合會監造二號洋龍一架並一切救火器具聞已完工定於舊歷本月十二日運崑擬於五月二十二日星期仿照蘇錫預邀各龍社會齊假公共體育場操演是日東請官紳商學各界並外埠各救火會藉便指教並請縣長給獎屆時定有一番熱鬧也

◎松江輪船搜獲私土

海關扞巡洋員前日在浦東華通碼頭松江輪船上爐灶下抄出大批烟土兩麻袋價值二萬餘金又罐頭烟膏三百餘盒價值三千餘元當即帶回海關存候館繳據云此項土膏係粵幫中人在滬組織公司派人攜帶鉅款赴香港等處購辦通同各輪水手火夫等密運來滬轉托著名流氓担任保險包送登岸倘被關員抄獲則彼等不負責任而中途被人刼去則彼等須賠償損失云

◎催促航船繳費領照

滬南工巡捐局姚局長發給市船所承辦人錢寶如手諭一道爲諭飭事查南會館碼頭停泊有西南各鄉航船數十艘迭飭該市船所傳該航船戶等來局

本廠悉心研究採用純正藥料製成殺蚊香每盤燃點有九句鐘之久兼除一切邪穢汚濁之氣實有衞生大有裨益然法簡便携帶尤易價廉物美以供同好居家

保[葉]包醫

五淋 白濁 血淋 石淋 小便 口魚 楊梅 瘡 痔 黑

上海法界鄭家木橋

照章繳費領照時逾數月迄未前來殊屬藐玩局章合行諭仰該市船所迅傳該航各戶等來局遵章領照毋得延抗致干未便切切此諭

●緝私營部移設浦東

蘇浙緝私分辦後現統領宋明善將所部逐次整頓現查得浦東洋涇港孜紛歧私鹽每有漏運出浦非一二艘巡船駐港可以收効因令第二營營長薛振中將營部設立洋涇港以資鎮懾薛營長已在該鎮擇賃相當房屋即于日內由棉陽里遷往浦東矣

●碼頭匪徒仇巡丁

本埠鑫成恆報關行前在浦東華通碼頭被匪徒杜金生等竊去靛青四桶勒贖大洋二十五元將原贓歸還嗣經太古公司巡丁頭目楊阿桂密報該公司大班用電話通知水巡捕房將杜金生緝獲拘解地方檢警廳訊判杜監禁三個月在案不料杜有同黨二十餘人昨日擁至浦東爛泥渡第一樓茶館門首與巡丁頭楊阿桂爲難希圖報復楊知事不妙急派夥友密報三區警署請求保護當經巡官劉恩誠率同長警一排前往拘拿若輩遂四散逃竄當場追獲現名安徽大塊頭王根寶小南京等三人連同楊阿桂併帶至署解警正以該匪等胆敢糾衆報復有礙地方治安諭令分別收押候緝獲在逃諸人併解法庭訊究

◎南市搶匪歸案訊辦

匪徒林阿土因於本月十二號在南市竄紹碼頭串黨攔刧正大行夥董立山手持現洋四百三十元分贓逃匿公共租界雲南路會樂里被淞滬警察廳偵探王仁卿查悉歸稟廳長備兢公函投請老閘捕房加派包探湯榮生與西探按址將林緝獲拘入捕房昨解公堂奉王襄讞會同英卓副領事提訊據中西探稟明案情並據警廳王偵探稟明此案發生地點係在內地應請移提歸案訊究經中西官預審之下遂判林阿土准夜來探提回歸案訊辦

◎逐母未免忤逆

胡家木橋鄉婦錢朱氏前日投五區三分所控長子小如將伊逐出門外請爲提究經唐署員派警將小如提案解送司法科昨奉叚科員覆訊之下據供昨日民人與弟渭仁互相口角因母左祖民弟民一時忿無可洩將母推出云云奉判案關違忤着送地檢廳按律擬辦

◎上虞法警捉拐匪

紹興上虞縣法警謝漢民前日來滬投四區二分報報稱該縣民人潘長壽有女名豐姑年十七歲被謝夢熊謝王氏夫婦從原籍拐來上海藏匿貴境子弟里等情當經錢署員派警將女及謝等一併獲案昨解司法科訊押候上虞縣備正式公文提回究辦

◎少女不願爲娼

北京女子張桂根年十七歲自幼被匪拐帶來滬賣入某妓院學習彈唱近因龜鴇迫伊接客該女不願潛逃出外前日自投四區警署請求超拔余署長研訊一過判送慈善團留養擇配

◎流氓色膽如天

住居閘北松盛里阜甯人謝布樓之女小字阿鳳現年十七歲向在絲廠做工去年十月遭流氓高長桂勾引成姦誘逃無蹤直至舊歷本月初三日由謝在鎮江尋獲領回高亦跟蹤來滬前日糾合同黨多人並朱李氏等前往謝家將阿鳳强行搶刦謝情急喊救由警到來將高並朱氏拘獲餘均逃逸無蹤該警即將男婦連同謝布樓謝阿鳳父女一併拘解到區當因案涉刑事於昨轉送地方廳下午奉檢察官提案預審一過判高與該氏分別收押候辦

◎九畝地又有搶匪

住居滬城九畝地實源里二號婦女許袁氏昨晨九時在門前購物突有匪徒楊阿根上前將該氏耳上金線圈攫取而逸該氏極聲喊救由警將楊匪追獲抄出原贓拘送二區一分駐所轉送地檢廳訊辦

◎西婦互說毆傷

西婦斐立波司在公共公廨刑事科控無領事管束之西婦白禮恒司糾同所雇傭人行兇打傷臂膊等情昨由駐廨西探目與華探將被告西婦傳至公堂訊據原告波司氏投訴受辱情形織據西人及傭婦某氏分別上堂證明被告行兇情形質之被告恒司氏供稱當時亦被原告毆傷有醫生驗單呈案請察中西官核供會判候禮拜五復訊再核

◎西牢人物小志

▲偸時計 南京人李阿寶因先後在浙江路靴子路等處電車上摸竊乘客銅表銀鍊現洋由探獲解公堂訊據供稱其舅子張阿四之物因判押候補傳人證再訊在案昨晨由捕將李解奉中西官復訊捕房稟明人證無從往傳被告供詞殊屬不實官判被告係屬積竊因判發押西牢以示懲儆

▲騙金圈 流氓陳金寶前晚在新閘大沽路串同王阿寶用擲包術强向行路婦人沈袁氏騙取金耳圈圖逃被探湯榮生查見追獲人贓拘入捕房昨晨解送公堂稟奉中西官訊得陳王二人均係過犯因判押西牢二年期滿一並逐出租界贓給原告領去

▲搶銀釧 流氓王萬生因前日午後在北四川路攫取粵婦倪梁氏家二歲女孩阿呂所帶銀鐲一付圖逃由三百零六號華捕與包探幫同追獲拘入捕房昨晨解案稟奉中西官訊實判王押一月期滿逐出租界

來函

▲滬南電燈用戶交涉事務所函 逕啓者今閱貴報載華商電汽公司董事會議一則內有陸總理報告此次反對加價者無非爲公司調查燈數揭明私接之燈盞所致云云查私接燈盞係該公司整飭內部手續該公司本派有調查私接燈線之人其間調查不力係該總理任事無方致多腐敗按該公司條例董事會僅有對內議決用人辦事之權對外不能發生効力然與用戶絕無關係萬不能以該公司內部腐敗取償於用戶也敝所同人對於該總理之主張殊堪發噱本無置辯之必要兹因該總理揑詞欺騙股東用特略敍梗槪請貴報登入來函門以供衆覽再查該總理報告大東門外協生燭店除所有燈費不付外更尾隨收帳員之後囑各店效尤故將該店燈線拉斷迫後協生自知其非將價照付公司已派匠修接完好云云茲據協生燭店來所報告謂敝店電燈仍未裝好而燈費亦未付給且公司收帳員拉斷燈線時竟將敝店自置之燈泡材料全套拿去恐滋誤會特爲報告云云足見該總理盡言欺人無疑特爲一證並以陳明

特別紀載

上海青年會近爲建築新會所事募捐二十五萬元現已開始募集凡熱心社會事業者自應力予贊助茲自本日起專闢此欄登該會募捐一切消息惟希 愛讀諸君注意

▲青年會之新寄宿舍

青年會向有寄宿舍位置在童子部之最高層內容完備有鐵床有衣櫥有椅桌清潔優美學生居此極稱安適且此項寄宿舍不需教師管理一切事務純由學生自行處置蓋所以養成其自治能力也每一宿舍有代表一人出席于寄宿舍部會議該會議每星期舉行一次又自訂寄宿舍章程時或開交誼會邀請親友與會青年會所設貧兒學校其教員皆由寄宿舍學生中選任每晚九時功課畢後學生齊集屋頂花園爲技擊壘球賽跑諸種遊戲半小時乃就寢有學生一班喜習中國拳術每晨五時半起身在屋頂花園練習約一小時寄宿舍之優點不勝彈述惟投止者衆漸不能容去年在香港路賃屋一所爲新寄宿舍今年仍苦不敷故現在有添造極大新會所之計畫該會所內有寄宿舍三百餘間將於此養成多數美德之青年誠社會之福也新會所需費二十五萬十五號開始募捐以來已得梁士詒君捐銀一萬兩英美烟公司大班卡勃史君捐洋二萬元美國人廿勃爾君捐美金一千元青年會職員合捐銀二千五百元其他小數不可勝紀此舉結果之美滿可斷言也

時評三

●紹介日人談話 (力子)

▲近見某報訪問錄載日本某要人之談話其題爲關於中國文明史之見解首謂中國文明史有誇耀世界之價值繼乃謂中國今日已昧其所以立國之道因盛述日本建國之精神奉萬世一系金甌無缺之皇室爲能運用東亞文明之要素終乃謂今後欲振興中國惟有中日共同提携以積極活用此東亞文明史之精華否則共和復辟俱無是處全文雖紆迴其詞但讀者當能深明其意

▲小寺謙吉著大亞細亞主義其要點亦不外如上所述某要人不知爲何許人但該報稱其旅華有年深通中國事情且於中國之歷史文化尤研究有素則其鄭重紹介必非偶然愚以該報揭載而後國民似未注意爰轉爲紹介於此俾國人得聞日人最近之意見焉

商情

各國匯兌 六月十七日各匯豐銀行懸牌如左

大條銀電報四十八辨士八七五
英匯現價四先令七辨士二五(上海規元七兩匯至金鎊)
英國電匯四先令七辨士半
四個月期四先令七辨士七五
買進四個月四先令九辨士
銀行四個月四先令九辨士二五
定貨六個月四先令九辨士半
法國電匯六百二十八個佛郎(上海規銀一百兩匯至巴黎)
四個月期六百五十三佛郎半
美國金元現匯一百〇九元五角(上海規銀一百兩匯至紐約)
四個月期一百十二元五角
荷蘭電匯二百十四個(上海規銀一百兩匯至和蘭)
印度電匯三百〇七羅比(上海規銀一百兩匯至印度)
香港電匯七十兩〇一錢五分(香港幣一百個合上海規銀)
日本電匯四十七兩七錢五分(日本洋一百元合上規銀)
新加坡匯兌五十一兩半二五(新加坡幣百元合上海規銀)

銀市 六月十七日金融行情如左

英洋開盤 七錢二分六厘
英洋收盤 七錢二分五厘八七五
銀拆開盤八分 收盤七分
掛牌八分 掛牌七分

(西六月份期標金售開)
開盤每條 二百三十二兩五錢
收盤每條 二百二十九兩六錢

金市 六月十七日收盤行情如左

現貨標金(每條) 二百九十兩
足赤金條 二百九十七兩
沙金合赤 二百九十八兩
銀樓飾金(每兩) 四十四元
收進飾金 四十元
恒孚上足赤金 四十四元
恒孚兌進飾金 四十二元
恒孚首飾紋銀 一元六角
永豐餘真手飾金 四十三元
又收進原飾金 四十二元

錢市 六月十七日北市銀洋銀元小折如下

龍洋 七錢二分四厘八七五
英洋 七錢二分五厘八七五
銀幣 七錢二分四厘八七五
小洋 六錢四分九厘半
銀拆 七分
銅元 一百八十一千一百文
錢牌 一千三百十文
衣牌 一千二百文
八開 一百十八文
小洋貼水 每角十五文

日本紗 價如昨日號紗售開客幫各紗市價如左

二十支財神(大包) 一百五十三兩
十六支福島 一百四十四兩半
十六支藍魚 一百四十六兩半
十六支三馬 一百四十四兩
十六支立馬 一百四十四兩

船期

▲進口輪船 六月十七日(初九)禮拜一進口

海口 由汕頭 太古公司
榊丸 由大連 南滿洲社
襄陽丸 由長江 日清公司
鄱陽 由長江 太古公司
江永 由長江 招商總局
永生 由香港 怡和洋行

▲出口輪船 六月十八日(初十)禮拜二出口

岳陽丸 開往長江 日清公司

六月十九日(十一)禮拜三出口

榊丸 午前五時半開往青島大連 南滿洲社
筑後丸 午前四時開往日本 郵船會社
聯益 開往長江 太古公司
東晃丸 天未明開往青島大連 南滿洲社
隆和 開往長江 怡和洋行
海口 開往汕頭 太古公司
江天 開往寧波 招商總局
海門 開往崇海 聚豐公司
大濟 開往通州揚州 大達公司
寶華 開往定海穿山 平安公司
同華 開往天津 招商總局
襄陽丸 開往長江 日清公司
筑前丸 午前六時開往門司神戶橫濱 郵船會社
鄱陽 開往長江 太古公司
新甯 開往廈門香港廣東 太古公司
盛京 開往威海烟台天津 太古公司
江孚 開往長江 招商總局
大和 開往通州揚州 大達公司
新甯紹 開往寧波 寧紹公司
新北京 開往寧波 太古公司
大豫 開往崇海 大達公司
長和 開往崇海 裕崇公司
永生 開往汕頭香港廣東 怡和洋行
新大 開往天津 招商總局

六月二十日(十二)禮拜四出口

大貞丸 開往長江 日清公司
甯昌 定海浦石海門 鎮昌公司

旅行誠不可少之妙品也 價目 每盒洋二角半 每打洋兩元五角 每箱洋二十元 上海閘北恒通路口 亞林製藥廠啓

□山堂 梅毒 白濁 腫爛 便毒 倒發 疥瘡 丸

發財新法

保額千餘萬 皮保數千人

滿期則本利歸還 意外則室家有託

發財之道莫善於斯

諸君有意儲蓄乎盍興乎來

四川路一百念七號 金星人壽保險公司啓 電話中央四二六一

光華眼鏡公司

如欲愛護目光請用本公司自製克羅克司鏡片

總公司在英大馬路大慶里口 分公司北京 漢口

甘油燐

補腦蜜燐粉(男婦並宜)
甘油燐補腦粉(補腦最宜)
甘油燐補腦酒(宜飲酒者)
甘油燐補腦糖漿(宜孩童)
以上四種功效相同

主治
腦力衰弱 思慮過度
諸虛百損 五勞七傷
陰虧肝旺 足軟腰痠
婦女貧血 月經不調

各種經驗良藥應有盡有另印藥目函索立奉

上海南京路三十七號

科發藥房謹啓

救國之聲

論壇

兵器同盟駁議（下）（十八）

（霞沚）

孰謂漢冶萍公司尙爲中國有耶。或曰吾人不必拘泥於名義。亦不必望該公司發洋財。但能供中國材料之用足矣。誰曰不然。請一思民國一年該公司供用日欵契約所供之欵。欲設一新工廠。纔能置日出四百噸之溶礦爐二台。每日八百噸耳。平均一年辛苦可得二十五萬噸。幸事也。四年一百萬噸。四十年一千萬噸而已。而借欵方法云。向後四十年間。以礦砂千五百萬噸。生鐵八百萬噸。供給日本枝光製鐵所是也。供入四十年間能製鐵一千萬噸之開辦費。而還債所需八百萬噸。所餘二百萬噸。每年平均僅五萬噸耳。若不幸爐房機有破損。其間有停工之事。則還債尙不得。且未訂明每年應還之數。此日人狡謀留爲要挾之地步者也。有心人一閱即知日本欲僱用中國人在中國設一新廠而已。非中國借欵設廠也。然彼猶不足。於是有四年最後通牒之件。既擠之井。又下以巨石。既殺之死。猶補以亂刀。于是該公司乃備五刑三木之慘痛以死。而我兵器材料上實受一致命傷。今聞某公使又借詞代該公司要求擴充採礦權矣。吾所謂狡謀者。將不幸而言中。惟有補明每年平均攤還之數而已。不然是將移屍隨害爲漢冶萍找替死鬼。而加中國礦山以誅十族之非刑也。嗚呼。死者無翻魂之術。則政府惟有本辟以止辟之仁。爲漢冶萍現有礦山外。與以半條生路耳。彼求合辦而未會辦者已如此。合辦之日。又將如何。不過換一日章旗而已。甚爲也使日章旗翻遍國中之時。則中日親善矣。日本助我。已吾人欲求助於日本。日本欲與日本親善之情。如得相思病。無如一聞日人親善之聲。如聞李林甫之笑。一觀日人親善身。如永州之異蛇。觸草木盡死。以嚙人無禦者。然恐亦可以已大風。治痙攣。中國之大風痙攣者。今日之中風發狂罔驕誤國是也。中日聯邦。或大日本大一統宣布中外之日。則中國病愈之期也。嗚呼痛哉。非永州之異蛇。則中國之大風痙攣將不治耶。吾人方欲圖補救之術。以醫中國兵器材料之致命傷。而國人乃有欲以兵工廠與人合辦或委之代造者。不念漢冶萍公司慘死之前事耶。日本之手有無名毒觸者。即變求助者求死而已。故兵器獨立亦只自辦者能之。求人則正相反對破壞獨立而已。於是或者唯唯而續第四問。謬莫謬于第四問者也。（未完）

要件一束

借款與我國

（華振聲）

小病稍愈。强起閱報。見借欵紛至。不覺義激于中。竟至辭現乎外。爰努力握管草成是篇。病裏爲文。不自知其似通非通也。閱者　諸君當諒其衷而宥之。

借欵。借欵。此二字之觸於吾人之鼓膜上者久矣。亦數矣。今日以電信押。明日以烟酒抵。雖經國民之奔走呼號竭力反抗。然執政諸公皆付之不聞不問。所謂民不可與慮始。而可與樂成也。今日段大總理。又有借欵不亡國之說。老成熟計。造福於我中華者。洋洋無涯際矣。振聲三尺小子。一介書生。對於國家行政。旣乏經驗。又不熟悉。本不敢肆口狂論。然對於諸公借欵政策。則竊有疑焉。間嘗讀埃及之史。未嘗不掩卷太息。以爲以埃及地勢之險要。物產之豐富。經不能稱雄於世界。然必有可以自安之計。何竟致於滅亡耶。再三究之。不覺恍然悟。埃及之所以亡者。以有致命之傷在焉。是傷也。雖有扁鵲華佗。無能爲力。是何傷也。何爲害之烈。一至於此。亦曰借債而已矣。考埃及借債之源。爲濟度開其端。而威斯明流承其後。

一千八百六十二年　借一八五十萬弗

一八六四年　借二八五十二萬弗

一八六六年　借三千萬弗

一八六八年　借五九四五萬弗

一八七〇年　借三五七一萬五千弗

一八百七三年　借三億六千萬弗

二十年中。無日不以借債度日。上舉者不過其大概耳。旣而國庫空虛。債台高築。苛税橫征。民不堪命。於是外人藉整頓之名。行搗亂之實。而埃及則隨之亡矣。嘗謂借欵政策。爲嗎啡政策。蓋以國家處窮困之際。賴借欵以支持。有如人至病危之時。而得力於嗎啡針也。不過一時興奮而已。轉瞬之間。嗎啡之力退而病又如是矣。非特又如是。恐且因之而益急矣。此借欵之所以危而埃及之所以亡。亦即我國之所以不當借外債也。

原段大總理之意。不過以爲借欵無危險。特視其用途之正當與否耳。此數語也。吾人所公認。其如是者也。蓋嘗諸個人借人之錢。爲適當之營業。則利息雖重。然有營業之餘利。可以償之也。若借人之錢。作訪花問柳呼盧喝雉之用。則其家未有不破產。未有不蕩者。國本如是。借外債以振興實業。整頓教育等。則未始無利也。若以借來之債。擲於虛無之地。則其國未有不亡者。我國借債已不止一次矣。其用途果正當否耶。前乎此者吾不能悉。後乎此者吾不得知。但以目前所借之欵而論。試問用乎教育方面耶。抑用於實業方面耶。吾皆未見其有所發展也。有之。不過殺同胞而已矣。蓋吾義軍與彼逆賊相持已久。義軍以大義而戰。故雖併食而食。亦不自惜。但北方諸執事。素養尊處優。飽食煖衣者。一旦身臨前敵。一日不食。一夜不睡。已覺苦不能堪。而起蓴鱸之思矣。而統兵之大將。亦各有各之目的而來。大半則爲金錢。故開拔則開拔。畫勝則有犒師費。最堪捧腹者。敗後猶有善後費。總之處處要錢。步步要錢。一不如意。託故班師。北京政府知非金錢不足以籠絡兵士。以剿滅義軍。故竭國庫之有。以豢之。自以爲極獻媚之能事矣。而知仍濟不能厭諸位大將之望。於是不得不借外債。乞外人之助。以害同胞之命。交通系諸公。輕國家而重私產。恐借欵不成。失一筆回扣。故竭力奔走。不問是物可押否。可抵否。可賣否。可質否。祇求有借欵。借到回扣。到手則無論何物。任君擇耳。敗家之子。一至於此。吾黃帝在天之靈。亦知有沐猴而冠之不肖子孫大猖獗於今日。斯充其極。不至於亡國不止。段大總理所謂適當之用途。果如是者。則不敢必其必不亡國也。世之君子。以爲然否。

吾尙有忠告於吾友邦者。微論北京非法政府。爲吾大中華民國四萬萬人民決不承認。其爲有代表全國之權之政府。即言其爲合法政府。則觀吾執政者之如瘋如狂。亦不能再借矣。

雖然。我作是等言。不亦如婦人女子之啼泣哀救耶。弱國與强國以併吞之機會。易地以思。我亦欲乘身爲男兒昂藏七尺。何苦作此等言。語來雖以種種問題阻礙。不能持干戈以推翻善借外債之非法政府。亦惟有藉三寸毛錐子。於我最親愛之民國日報上作似通非通之論說。以爲鼓吹耳。

國人乎。國人乎。當知借欵與中國。必不兩立。而中國必爲借欵所害者也。

欲有中國。則當拒借欵。有借欵則無中國。

紀事

八閩救國聲

▲學校罷課　閩中中學以上學校。鑒於中日條約。均憤懣不平。第一中學校於五月念四號首先罷課。繼其後者爲工業農業師範等十二校云

▲印刷傳觀　南台基督敎青年會學校學生黃不顯君。奔走國事不遺餘力。特備小印機一架。將所有關於國事之紀載。悉行翻印。遍傳城厢內外。以期普及焉。

▲校長辭職　教育界昨奉李秉長電知各校長。略謂學生不應干涉國政。其首先發難之學生。應請各該校長從嚴斥革。以肅校規云云。各校長接電之下。已於昨日聯袂辭職矣。

添聘國貨負販員

本公司負販員俱係高等學生充任人品整齊應對謙和早爲社會所稱許茲爲擴充起見添聘負販員十名有志販賣國貨者請速報名接洽可也　上海南京路太和里　大中國貨公司啓

近世一百名家畫集

書學一道派別繁多師承無自抱感良深錢病鶴先生有鑒於此廣搜近丗名家異蹟選粹成編依時爲次自清朝書院領袖王西廬起至時下藝林墨客止共得白家分爲四卷（一）清代墨寶（二）人傑作（三）今沙品（四）徵新派珠本編所列求還各擇生平擅書稿作如山水人長之女花卉烏獸物仕等衆美象收蟲魚弗備蒙李梅無體右任胡樸庵菴于公徐天嘯周蕭汪吉門諸先塵夢跋凡留心畫生題手此一編從學者摹不難速成事臨書用中國上絕披史放大石印等連二册定價大精裝元外埠函購洋一郵票一角郵另加九五折計算費作上海圖書研究會出版　總代售處上海棋盤街　文明書局

本號自售創戒烟養顏丸以來其戒脫之迅速與乎配藥之得法價値之公道向囊光顧諸君所推許誠絕妙戒烟唯一之良方也望有志戒烟者請一試之方謂余言不盧也本號老店仍在英界二馬路望平街東首門牌十六號分店虹口北四川路祟明路口餘無別處近有不恥之徒識冒本店招牌販賣戒烟藥膏興及藥膠等慨與本店無涉諸君光顧仰爲留意爲登將戒烟養顏丸價目列下　大瓶二元　中瓶一元　小瓶中元

二馬路中十六號　廣福和　披露

願同胞一試上等國貨

大喜所以預卜將來
長城所以抵禦外侮

香烟本屬消耗品之一。敝公司詎願提倡而推銷之。顧吾人嗜之成癖。禁戒俱不能。遂致舶品充斥。每年輸出金錢幾達八九千萬。長此不圖補救。則財盡國亡。束手待斃。寧非大愚。因是敝公司不避艱難。精心製造。以希挽回外溢利權。除前製雙喜三喜四喜愛國飛艇自由鐘各牌外。茲更新製大喜長城兩牌其如何精美。公敝司不敢虛誇。惟自信實高出同等舶品烟之上。倘祈愛國同胞。一換向來之心理習慣。試購嘗之。則氣味之醇。正色澤之雅。潔烟絲之黃嫩。烟枝之加大。當可立辨也。

中國南洋兄弟烟草公司白

相家道果奇啓事